



GRANDE DO SUL

**MUNICÍPIO DE GRAMADO DOS LOUREIROS**

AV. JOSÉ PEDRO LOURERIO DE MELO, 1070

(54) 9 9337-5998 OU 9 9337-6907 – GRAMADO DOS LOUREIROS-RS

[pmgl.planejamento@gmail.com](mailto:pmgl.planejamento@gmail.com)

**PROCESSO LICITATÓRIO Nº 039/2023  
TOMADA DE PREÇOS Nº 001/2023**

**TOMADA DE PREÇOS OBJETIVANDO A CONTRATAÇÃO DE EMPRESA ESPECIALIZADA PARA REALIZAR A EXECUÇÃO DA OBRA DE UMA PONTE COM GALERIA DE CONCRETO ARMADO COM FORNECIMENTO DE MATERIAL E MÃO DE OBRA NA LINHA ENCRUZILHADA DOS RIBEIROS.**

**1. PREÂMBULO:**

**1.1. O MUNICÍPIO DE GRAMADO DOS LOUREIROS/RS**, através de seu Prefeito Municipal Sr. Artur Cereza, torna pública a licitação acima identificada, que tem como objeto o descrito no **Anexo I - Projeto Construtivo**, que se processará na modalidade **TOMADA DE PREÇOS**, com o critério de julgamento do tipo **MENOR PREÇO GLOBAL** na forma de execução por **EMPREITADA GLOBAL**, mão-de-obra e materiais, nos termos deste Edital e de seus Anexos, e em conformidade com as disposições da Lei Federal nº 8.666/93 e suas alterações posteriores.

**1.2.** A Comissão Permanente de Licitações receberá os documentos de habilitação e propostas financeiras das Empresas detentoras de Certificado de Registro Cadastral, até às **08h30m do dia 05 de maio de 2023**, na Secretaria de Administração da Prefeitura Municipal de Gramado dos Loureiros, na Av. José Pedro Loureiro de Melo, 1070. Após o horário acima indicado dar-se-á por encerrado o recebimento dos envelopes contendo os documentos de habilitação e propostas financeiras. No mesmo dia e local, às 09h00min dar-se-á início à sessão pública da Tomada de Preços.

**1.3.** Maiores informações serão prestadas aos interessados no horário das 08:00 às 11:30 horas e das 13:00 às 16:30 hs, ou através da Secretaria de Administração pelo fone: (54) 993375998 ou 993376907, e o edital na íntegra encontra-se disponível no site: [www.gramadodosloureiros.rs.gov.br](http://www.gramadodosloureiros.rs.gov.br), ou através de e-mail: [pmgl.planejamento@gmail.com](mailto:pmgl.planejamento@gmail.com).

**1.4.** Pedidos de esclarecimento, informações jurídicas, impugnações ao Edital e recursos, caso interpostos, **deverão ser apresentados por escrito**, junto à Secretaria Municipal de Administração, e dirigidos à Comissão Permanente de Licitações. **Não serão aceitos remetidos via fax, correio ou e-mail.**

**1.5.** As informações técnicas a respeito da presente Licitação poderão ser obtidas no Setor de Engenharia, da Prefeitura Municipal de Gramado dos Loureiros - RS.

**1.6.** Integram o presente Edital os seguintes documentos:

**ANEXO I** – Projeto e Plantas;

**ANEXO II** – Memorial Descritivo

**ANEXO III** – Planilha Orçamentária

**ANEXO IV** – Cronograma Físico Financeiro

**ANEXO V** - Modelo de Proposta;

**ANEXO VI** - Termo de Credenciamento;

**ANEXO VII**- Declaração da inexistência de fato superveniente impeditivo da habilitação;

**ANEXO VIII**-Declaração do cumprimento ao inc. XXXIII do art. 7º da Constituição Federal e art. 27, inc. V, da Lei n.º 8.666/1993;

**ANEXO IX** -Declaração de pleno atendimento aos requisitos de habilitação;

**ANEXO X** -Declaração de aceitabilidade às condições do Edital e, especialmente, as fixadas pela Lei n.º 8.666/1993, de 21.06.1993;

**ANEXO XI** -Declaração de Renúncia de Recurso;

**ANEXO XII**- Declaração de não possuir Servidor Público no quadro Societário;

**ANEXO XIII**- Declaração Realização Visita Técnica;

**ANEXO XIV**- Minuta de Contrato.



GRANDE DO SUL

**MUNICÍPIO DE GRAMADO DOS LOUREIROS**

AV. JOSÉ PEDRO LOURERIO DE MELO, 1070

(54) 9 9337-5998 OU 9 9337-6907 – GRAMADO DOS LOUREIROS-RS

[pmql.planejamento@gmail.com](mailto:pmql.planejamento@gmail.com)

## 2. DO OBJETO:

**2.1** Constitui objeto da presente licitação a contratação de empresa especializada para realizar por regime de empreitada por preço global (materiais e serviços) a execução da obra de uma ponte com galeria de concreto armado com fornecimento de material e Mão de Obra na Linha Encruzilhada dos Ribeiros, tudo de acordo com projetos, memorial descritivo, orçamento e cronograma físico/financeiro que passam a integrar o edital para todos os efeitos.

### 2.2. OBSERVAÇÕES:

**a. Local de execução na linha Encruzilhada dos Ribeiros, interior do município de Gramado dos Loureiros/RS.**

**b. Valor Total Orçado é de R\$ 149.012,82 (cento e quarenta e nove mil, doze reais e oitenta e dois centavos).**

**c. Valor Total Máximo Admitido: R\$ 149.012,82 (cento e quarenta e nove mil, doze reais e oitenta e dois centavos).**

**d. Os preços orçados incluem todas as despesas que possam incidir na execução da obra.**

**e. Prazo de execução: 30 (trinta) dias, a partir da Ordem de Início dos Serviços, com possibilidade de prorrogação, a critério do Município.**

**f. O regime de execução será de empreitada por preço Global.**

**g. Antes do início dos serviços a empresa deverá reunir-se com a fiscalização para realizar o planejamento das etapas dos serviços.**

**h. A obra somente terá início após a devida “Ordem de Início de Serviços”, a ser expedida pela Secretaria Municipal de Obras, contando prazo a partir daquela data.**

**i. Haverá retenção de 2% referente a ISS sobre o valor total da Mão de Obra devendo estar discriminada nas Notas Fiscais emitidas.**

**j. A guarda dos materiais, ferramentas e equipamentos, bem como a organização e proteção das obras é de responsabilidade exclusiva da Contratada.**

**2.3.** A execução das obras será acompanhada e fiscalizada pelo Setor de Engenharia e pelo Fiscal de Obras da Prefeitura Municipal de Gramado dos Loureiros - RS. Todas as etapas da construção deverão passar pela aprovação e liberação da fiscalização, a qual tem poder de rejeitar serviços que julgar em desacordo com o projeto, normas técnicas, qualidade de materiais, qualidade de execução ou qualquer outra irregularidade que vier a surgir.

**2.4.** A licitante que vier a ser contratada se responsabilizará, única e exclusivamente, pelos seguros, encargos sociais, fiscais, ambientais e trabalhistas decorrentes da presente licitação. De maneira alguma o município poderá ser responsabilizado por indenizações de natureza trabalhista em virtude do vínculo existente entre a licitante e seus empregados.

**2.5. Da visita técnica:** Os interessados deverão comparecer junto a Secretaria Municipal de Administração, situada na Av. José Pedro Loureiro de Melo, 1070, Bairro Centro, no Município de Gramado dos Loureiros/RS.. **para vistoria do local da execução dos serviços deverá ser realizada pelo representante da empresa no dia 02 de maio de 2023 as 09:00 horas**, onde o técnico do Município irá acompanhar os representantes técnicos das proponentes ao local da obra. A visita deverá ser efetuada pelos responsáveis técnicos das empresas, que deverão apresentar carta de credenciamento e certidão de Registro do CREA de origem, comprovando a representação técnica. **Não serão aceitas alegações posteriores de desconhecimento das condições necessárias à execução dos serviços.**

## 3. DAS CONDIÇÕES DE PARTICIPAÇÃO:

**3.1.** Poderão participar da presente Tomada de Preços:

**a.** Os interessados devidamente cadastrados no Município de Gramado dos Loureiros/RS, detentores de Certificado de Registro Cadastral atualizado, que atendam às exigências constantes neste edital e seus anexos, sendo empresas do ramo pertinente ao objeto ora licitado;

**b.** Empresas que apresentarem toda documentação necessária para o **cadastro até 03 (três) dias** antes da abertura das propostas, ou seja, até dia **02/05/2023**, conforme Art. 22, § 2º, da Lei 8.666/93.



GRANDE DO SUL

**MUNICÍPIO DE GRAMADO DOS LOUREIROS**

AV. JOSÉ PEDRO LOURERIO DE MELO, 1070

9337-5998 OU 9 9337-6907 – GRAMADO DOS LOUREIROS-RS

[pmql.planejamento@gmail.com](mailto:pmql.planejamento@gmail.com)

### **3.3. DAS VEDAÇÕES LEGAIS:**

**3.3.1.** É vedada a participação nesta licitação de:

- a.** Empresas declaradas inidôneas por ato do Poder Público;
- b.** Empresas sob processo de falência ou concordata;
- c.** Empresas impedidas de transacionar com a Administração Pública ou quaisquer de seus órgãos descentralizados;
- d.** Empresas em que servidor, dirigente do órgão ou responsável pela Licitação tenha participação direta ou indireta;
- e.** Empresas em Consórcio;
- f.** Empresas estrangeiras que não funcionem no País;

### **3.4. DA PARTICIPAÇÃO DAS MICROEMPRESAS E EMPRESAS DE PEQUENO PORTE:**

**3.4.1.** A empresa que pretender se utilizar dos benefícios previstos nos Art. 42 a 45 da Lei Complementar 123, de 14 de dezembro de 2006, deverá apresentar, fora dos envelopes, no momento do credenciamento, **Declaração, firmada por contador, com assinatura e carimbo**, de que se enquadra como microempresa ou empresa de pequeno porte.

**3.4.2.** A microempresa ou Empresa de pequeno porte, que atender ao item 3.4.1, que possuir restrição em qualquer dos documentos de regularidade fiscal, terá sua habilitação condicionada à apresentação de nova documentação, que comprove a sua regularidade em cinco dias úteis, a contar da data em que for constatada a restrição.

**3.4.3.** O benefício de que trata o item anterior não eximirá a microempresa ou a empresa de pequeno porte, da apresentação de todos os documentos, ainda que apresente alguma restrição.

**3.4.4.** O prazo de que trata o item 3.4.2, poderá ser prorrogado uma única vez, por igual período, a critério da Administração, desde que seja requerido pelo interessado, de forma motivada e durante o transcurso do respectivo prazo.

**3.4.5.** A não regulamentação da documentação, no prazo fixado, implicará na decadência do direito à Habilitação, sem prejuízos das penalidades previstas no edital.

**3.4.6.** A não comprovação de enquadramento da empresa como ME ou EPP, significa renúncia expressa e consciente, desobrigando a Comissão Permanente de licitações, dos benefícios da Lei Complementar 123/2006 aplicáveis ao presente certame.

**3.4.7.** A responsabilidade pela declaração de enquadramento como microempresa ou empresa de pequeno porte é única e exclusiva do licitante que, inclusive, se sujeita a todas as consequências legais que possam advir de um enquadramento falso ou errôneo.

### **4. DA DOCUMENTAÇÃO PARA CADASTRO E PARTICIPAÇÃO NO CERTAME:**

**4.1.** A licitante apresentará, para fins de cadastro e emissão do Certificado de Registro Cadastral, a partir de:

#### **4.1.1. Habilitação Jurídica:**

- a.** Cédula de Identidade dos sócios da empresa autenticada em cartório;
- b.** Registro Comercial, no caso de empresa individual;
- c.** Ato constitutivo, estatuto ou contrato social em vigor, devidamente registrado, em se tratando de sociedades comerciais por ações, acompanhado de documento de eleição de seus administradores;
- d.** Inscrição do Ato Constitutivo, no caso de sociedades civis, acompanhada de prova da diretoria em exercício;
- f.** Decreto de autorização, em se tratando de empresa ou sociedade estrangeira em funcionamento no País.

#### **4.1.2. Regularidade Fiscal e Trabalhista:**

- a.** Prova de inscrição no Cadastro Nacional de Pessoa Jurídica - CNPJ;
- b.** Certidão conjunta negativa de débitos relativos a tributos federais e à dívida ativa da União;
- c.** Certidão negativa de tributos estaduais;
- d.** Certidão de regularidade fiscal junto ao município do domicílio ou sede da licitante;
- e.** Certificado de Regularidade junto ao FGTS;
- f.** Certidão Negativa de Débitos Trabalhistas – CNDT.



RIO GRANDE DO SUL

**MUNICÍPIO DE GRAMADO DOS LOUREIROS**

AV. JOSÉ PEDRO LOURERIO DE MELO, 1070

9337-5998 OU 9 9337-6907 – GRAMADO DOS LOUREIROS-RS

[pmql.planejamento@gmail.com](mailto:pmql.planejamento@gmail.com)

#### **4.1.3. Qualificação Econômico-financeira:**

- a.** Certidão negativa de falência ou concordata expedida pelo distribuidor da sede da licitante, em data não anterior a 30 (trinta) dias da abertura da sessão pública, se outro prazo não constar no documento.
- b.** Balanço patrimonial já exigível e apresentado na forma da lei, com a indicação do número do Livro Diário, número de registro no órgão competente e numeração das folhas onde se encontram os lançamentos, que comprovem a boa situação financeira da empresa.
  - b.1)** é vedada a substituição do balanço por balancete ou balanço provisório.
  - b.2)** licitantes que utilizam a escrituração contábil digital - ECD e que aguardam a autenticação do balanço patrimonial pela Junta Comercial poderão apresentar, em substituição ao registro, o protocolo de envio, no Sistema Público de Escrituração Digital - SPED, do balanço à Receita Federal do Brasil.
- c.** Deverá ser apresentado capital mínimo ou patrimônio líquido de R\$ 14.901,28 (quatorze mil e novecentos e um reais e vinte e oito centavos) conforme previsto no art. 31, § 2º e 3º, da Lei nº 8.666/93, para efeito de garantia do adimplemento do contrato a ser ulteriormente celebrado, devendo a comprovação ser feita relativamente à data da apresentação da proposta através do balanço patrimonial e demonstrações contábeis do último exercício social, que comprovem a boa situação financeira da empresa, vedada a sua substituição por balancetes ou balanços provisórios, admitida a atualização para esta data através de índices oficiais.

#### **4.1.4. Qualificação Técnica:**

- a.** Certidão de registro da empresa no Conselho Regional de Engenharia e Agronomia do Rio Grande do Sul (CREA/RS) ou Conselho Regional de Arquitetura e Urbanismo (CAU/RS).

Obs.: Na hipótese da licitante ser declarada vencedora e não possuir visto no Conselho Competente regional (CREA/RS-CAU/RS), a mesma deverá providenciá-lo antes do início da execução do contrato;
- b.** Prova de que a empresa possui no quadro funcional permanente e/ou contratado, na data da publicação deste edital, profissional de nível superior, detentor de atestado de responsabilidade técnica por execução de obras e/ou serviços de complexidade tecnológica operacional equivalente ou superior ao objeto desta licitação, devidamente atestado pelo CREA/CAU, da seguinte forma:
  - c.** A prova de que a empresa possui no quadro de pessoal, profissional de nível superior, será feita, em se tratando de sócio da empresa, por intermédio da apresentação do contrato social e no caso de empregado, mediante cópia da Carteira de Trabalho e Previdência Social (CTPS) e se for contratado por cópia do contrato de prestação de serviços; e,
  - d.** A prova de que o profissional é detentor de responsabilidade técnica, será feita mediante apresentação de atestado fornecido por pessoa jurídica de direito público ou privado, devidamente registrado no CREA/CAU, contendo as seguintes informações: nome do contratado e do contratante, identificação do tipo ou natureza da obra, localização da obra, independentemente da obra estar concluída ou em andamento;
  - e.** Apresentação de, no mínimo, 01 (um) atestado de desempenho anterior, fornecido por pessoa jurídica de direito público ou de direito privado, que comprove que o licitante esteja prestando ou tenha prestado eficientemente serviços compatíveis em características, prazos e condições com os serviços, objeto do presente.

***OBS: A documentação acima poderá ser apresentada em original, por qualquer processo de cópia autenticada, por tabelião de notas ou por servidor credenciado pela Administração Municipal, ou por publicação em órgão de imprensa oficial. Os documentos emitidos via Internet poderão ser verificados pela Administração quanto a sua autenticidade mediante pesquisa nas respectivas páginas.***

#### **5. DO CREDENCIAMENTO:**

**5.1.** O credenciamento será efetuado da seguinte forma:

- a.** se dirigente, proprietário, sócio ou assemelhado da empresa proponente, deverá ser apresentada cópia do respectivo Estatuto ou Contrato Social em vigor, devidamente registrado; em se tratando de sociedade comercial, e, no caso de sociedade por ações, acompanhado de documento de eleição de seus



GRANDE DO SUL

**MUNICÍPIO DE GRAMADO DOS LOUREIROS**

AV. JOSÉ PEDRO LOURERIO DE MELO, 1070

FONE (54) 9 9337-5998 OU 9 9337-6907 – GRAMADO DOS LOUREIROS-RS

[pmql.planejamento@gmail.com](mailto:pmql.planejamento@gmail.com)

administradores; no caso de sociedade civil, inscrição do ato constitutivo, acompanhado de prova de diretoria em exercício; em se tratando de empresa ou sociedade estrangeira em funcionamento no País, decreto de autorização, no qual estejam expressos seus poderes para exercer direitos e assumir obrigações em decorrência de tal investidura e para prática de todos os demais atos inerentes ao certame, além de Cartão CNPJ de registro na Receita Federal.

**b.** Se representante legal, deverá apresentar:

**b.1.** Instrumento público ou particular de procuração, **com firma reconhecida**, em que conste o nome da empresa outorgante, bem como de todas as pessoas com poderes para a outorga de procuração, e, também, o nome do outorgado, constando ainda, a indicação de amplos poderes para dar lance(s) em licitação pública; **OU;**

**b.2.** Termo de credenciamento (conforme ANEXO VI deste edital), **com firma reconhecida**, outorgado pelos representantes legais do licitante, comprovando a existência dos necessários poderes para formulação de propostas e para prática de todos os demais atos inerentes ao certame. Em ambos os casos (b.1 ou b.2), deverá ser acompanhado do ato de investidura do outorgante como dirigente da empresa.

**b.3.** Se empresa individual, o registro comercial, devidamente registrado.

**5.2.** É obrigatória a apresentação de documento de identidade para conferência pela Comissão.

**5.3.** Caso o contrato social ou o estatuto determinem que mais de uma pessoa deva assinar o credenciamento para o representante da empresa, a falta de qualquer uma delas invalida o documento para os fins deste procedimento licitatório.

## **6. DO RECEBIMENTO E ABERTURA DOS ENVELOPES:**

**6.1.** A Comissão Permanente de Licitações receberá os documentos de habilitação e propostas financeiras das Empresas, até às **08h30min do dia 05 de maio de 2023, na Sala de Licitações da Prefeitura Municipal de Gramado dos Loureiros, sita na Av. José Pedro Loureiro de Melo, 1070, Bairro Centro, no Município de Gramado dos Loureiros/RS**

**6.2.** Após o horário acima indicado dar-se-á por encerrado o recebimento dos envelopes contendo os documentos de habilitação e propostas financeiras.

**6.3.** No mesmo dia e local, às 09h00min, na presença das licitantes e demais pessoas presentes, dar-se-á início à sessão pública da Tomada de Preços, com a abertura dos envelopes contendo os Documentos de Habilitação (Envelope nº 1) e a Proposta de Preços (Envelope nº 2).

## **7. DA APRESENTAÇÃO DOS ENVELOPES:**

**7.1.** Os documentos de habilitação e a proposta financeira deverão ser entregues em envelopes distintos, diretamente à Comissão Permanente de Licitações. Não serão aceitos envelopes contendo documentos de habilitação e propostas financeiras entregues, ainda que recebidos, em local diverso do especificado no item 1 – PREÂMBULO e que, por qualquer razão, não tenham chegado à Comissão Permanente de Licitações até a data e o horário de início da sessão pública da Tomada de Preço. Os envelopes deverão estar fechados, contendo na parte externa a seguinte inscrição:

AO MUNICÍPIO DE GRAMADO DOS LOUREIROS  
TOMADA DE PREÇO N.º 01/2023  
ENVELOPE N.º 01 - PROPOSTA.  
PROPONENTE: (NOME COMPLETO DA EMPRESA)

AO MUNICÍPIO DE GRAMADO DOS LOUREIROS  
TOMADA DE PREÇO N.º 01/2023  
ENVELOPE N.º 02 - DOCUMENTAÇÃO  
PROPONENTE (NOME COMPLETO DA EMPRESA)

## **8. DOS DOCUMENTOS DE HABILITAÇÃO:**

**8.1. O Envelope nº 01 deverá conter:**





GRANDE DO SUL

**MUNICÍPIO DE GRAMADO DOS LOUREIROS**

AV. JOSÉ PEDRO LOURERIO DE MELO, 1070

FONE (54) 9 9337-5998 OU 9 9337-6907 – GRAMADO DOS LOUREIROS-RS

[pmql.planejamento@gmail.com](mailto:pmql.planejamento@gmail.com)

**a. Certificado de Registro Cadastral expedido pelo Município de Gramado dos Loureiros, ATUALIZADO;**

**b.** Declaração, assinada pelo representante legal, de que não possui, em seu quadro de pessoal, empregado ou associado menor de 18 (dezoito) anos realizando trabalho noturno, perigoso ou insalubre, e/ou menor de 16 (dezesseis) anos, em qualquer trabalho, salvo na condição de aprendiz, a partir de 14 (quatorze) anos, nos termos do art. 27, V, da Lei nº 8.666/93 e art. 7º, XXXIII, da Constituição Federal (ANEXO VIII);

**c.** Declaração da inexistência de fatos supervenientes impeditivos da habilitação ou que comprometam a idoneidade da proponente nos termos do Artigo 2, parágrafo 2º, e Artigo 97 da Lei 8.666, de 21 de junho de 1993 e suas alterações subsequentes, sendo que durante o prazo de execução do objeto desta licitação, manterá todas as condições de habilitação e qualificação exigidas pela Lei, além daquelas elencadas pelo Edital, assinada por representante legal da licitante (ANEXO VII);

**d.** Declaração de cumprimento dos requisitos de habilitação, de que não está temporariamente suspensa de participar em licitação e impedida de contratar com a Administração e de que não foi declarada inidônea para licitar ou contratar com a Administração Pública, assinada por representante legal da licitante (Anexo IX);

**e.** Declaração de aceitabilidade às condições do Edital e, especialmente, as fixadas pela Lei nº 8.666/1993, de 21 de junho de 1993 e suas alterações, assinada por representante legal da licitante (Anexo X);

**f.** Declaração atestando que a empresa não possui em seu quadro societário servidor público da ativa, ou empregado de empresa pública ou de sociedade de economia mista (Anexo XII);

**g.** Declaração do proponente, firmada também pelo seu responsável técnico, legalmente habilitado, de que, conhece as condições locais para execução do objeto, através do modelo constante no Anexo XIII

**h)** Certidão de registro da empresa junto ao Conselho Regional de Engenharia, Agronomia do Rio Grande do Sul - CREA.

**i)** Certidão de registro do(s) Responsável(is) Técnico(s), junto ao Conselho Regional de Engenharia, Agronomia do Rio Grande do Sul - CREA.

**j)** Comprovação de Capacidade Técnica através da apresentação de atestado, fornecido por pessoa jurídica de direito público ou privado, pelos quais o(s) responsável(is) técnico(s) ou profissional(is) vinculado(s) a empresa licitante tenha executado obra ou serviço de características semelhantes ao objeto da licitação, devidamente certificado pelo CREA, nos termos da legislação vigente, acompanhada da respectiva Certidão de Acervo Técnico (CAT). Observação: Quando a empresa e/ou responsável técnico for de outro Estado, o registro deverá conter o visto do CREA-RS, acompanhado de certidão de autorização (art. 58, lei 5.194/66 e resolução 413-97);

## **8.2. OBSERVAÇÕES RELATIVAS AOS DOCUMENTOS DE HABILITAÇÃO:**

**8.2.1.** Os documentos contidos no **envelope nº 01** deverão ser apresentados originais, ou cópias autenticadas ou cópias simples acompanhadas dos originais (que deverão ser apresentados à Comissão Permanente de Licitações para verificação da autenticidade das cópias e posterior devolução), salvo os documentos cuja autenticidade possa ser verificada pela Internet, que poderão ser cópias simples, caso em que a Comissão, se entender necessário, poderá diligenciar na Internet para averiguar a autenticidade dos mesmos, habilitando ou não a licitante em função desta diligência.

**8.2.2.** Não será causa de inabilitação a mera irregularidade formal que não afete o conteúdo e a idoneidade do documento ou impeça o seu entendimento.

**8.2.3.** Os interessados que não enviarem representante à reunião de abertura dos envelopes de habilitação poderão, no mesmo envelope, enviar **DECLARAÇÃO DE RENÚNCIA** à faculdade recursal prevista no artigo 109 da Lei nº 8.666/1993 – **ANEXO XI**.

**8.2.4.** A documentação relativa a Habilitação poderá ser apresentada em original, por qualquer processo de cópia autenticada, antecipadamente, por tabelião de notas ou por servidor credenciado pela Administração Municipal, ou por publicação em órgão de imprensa oficial.

## **9. PROPOSTA - ENVELOPE Nº 02**



GRANDE DO SUL

**MUNICÍPIO DE GRAMADO DOS LOUREIROS**

AV. JOSÉ PEDRO LOURERIO DE MELO, 1070

(54) 9 9337-5998 OU 9 9337-6907 – GRAMADO DOS LOUREIROS-RS

[pmql.planejamento@gmail.com](mailto:pmql.planejamento@gmail.com)

### **9.1. O Envelope nº 02 deverá conter:**

- a. Proposta financeira, datilografada ou impressa por meio eletrônico em folhas sequencialmente numeradas e rubricadas, sem rasuras, ressalvas ou entrelinhas, redigidas em linguagem clara, sendo a última datada e assinada pelo representante legal da empresa, e deverá conter a razão social completa da empresa, endereço atualizado, número do CNPJ, telefone/fax/e-mail (se houver) e nome da pessoa indicada para contatos.
- b. Na proposta de preços deverá constar, separadamente, o preço da mão-de-obra, o preço do material, e ainda, o preço global (mão-de-obra + material), de acordo com os preços praticados no mercado, conforme estabelece o art. 43, inciso IV, da Lei nº 8.666/93, sendo que o preço global será apresentado em algarismo e por extenso, expresso em moeda corrente nacional (R\$), considerando as condições deste Edital;
- c. O preenchimento da Planilha de Orçamento Global (Anexo) e do Cronograma Físico Financeiro, é obrigatório e fazem parte da proposta comercial;
- d. Considera-se excessiva proposta que apresentar preço superior a **R\$ 149.012,82 (cento e quarenta e nove mil, doze reais e oitenta e dois centavos)**.
- e. **Os valores cotados tanto unitário quanto o valor total, deverão respeitar os valores do orçamento do município, não podendo ultrapassar os mesmos.**
- f. Serão considerados, para fins de julgamento, os valores constantes no preço até, no máximo, duas casas decimais após a vírgula.
- g. A proposta apresentada deverá vigorar pelo prazo mínimo de 60 (sessenta) dias corridos, contados da data-limite prevista para entrega das propostas.

### **9.2. OBSERVAÇÕES RELATIVAS À PROPOSTA FINANCEIRA:**

- 9.2.1. O preço proposto será considerado suficiente e completo, abrangendo todos os encargos (sociais, trabalhistas, previdenciários e comerciais, bem como demais encargos incidentes), os tributos (impostos, taxas, emolumentos, contribuições fiscais e para fiscais, etc.), o fornecimento de mão-de-obra especializada, materiais, ferramentas, acessórios, equipamentos, maquinários, insumos necessários, responsabilidade civil, bem como qualquer outro encargo ou despesa, ainda que aqui não especificada, que possa incidir ou ser necessária à execução do objeto da licitação.
- 9.2.2. A empresa que vier a ser contratada deverá executar o objeto da licitação em estrita conformidade com as especificações técnicas informadas no Edital, no Projeto Básico e seus anexos, sob pena de rejeição. A omissão na proposta financeira em relação às exigências e às especificações técnicas do Edital e seus anexos importa na submissão da licitante às normas neles estabelecidas.
- 9.3. A apresentação da proposta financeira implica a plena aceitação, por parte da licitante, das normas, exigências e condições estabelecidas no Edital e seus Anexos, sendo de inteira responsabilidade da licitante o preço proposto, não sendo consideradas reclamações por erros ou equívocos manifestados após a abertura de seu envelope.
- 9.4. Havendo divergência entre o valor unitário e o global correspondente, prevalecerá o cotado em preço unitário, **devendo a Comissão proceder a correção no valor global.**

### **10. DO JULGAMENTO DA PROPOSTA:**

- 10.1. Para análise e julgamento das Propostas será considerado como **valor de referência constante na Planilha Orçamentária.**
- 10.2. A análise da proposta financeira pela Comissão Permanente de Licitações visará ao atendimento das condições estabelecidas neste Edital e seus Anexos, sendo preliminarmente desclassificada a proposta financeira:
  - a. Cujo objeto não atenda às especificações, aos prazos e às condições fixados no Edital;
  - b. Que apresente preço(s) manifestamente inexequíveis. Será considerada inexequível a proposta cujo valor global seja **inferior a 70% (setenta por cento) do valor de referência** constante na Planilha Orçamentária/Relação de Materiais, conforme alínea “b”, §1º, do Art. 48 da Lei nº 8.666/93;



) GRANDE DO SUL

**MUNICÍPIO DE GRAMADO DOS LOUREIROS**

AV. JOSÉ PEDRO LOURERIO DE MELO, 1070

FONE (54) 9 9337-5998 OU 9 9337-6907 – GRAMADO DOS LOUREIROS-RS

[pmql.planejamento@gmail.com](mailto:pmql.planejamento@gmail.com)

**c. Cujos valores cotados, tanto unitário quanto total, sejam superiores aos constantes na Planilha Orçamentária, conforme dispõe o Inciso II, do Art. 48 da Lei nº 8.666/93.**

**10.3. O critério de julgamento será o de MENOR PREÇO GLOBAL (mão-de-obra, materiais, encargos e tributos que vierem a incidir sobre as obras) e serão classificados pela ordem crescente dos preços propostos, desde que atendidas às especificações do Edital e seus Anexos.**

**10.4. Não serão admitidos, sob quaisquer motivos, inclusões, modificações ou substituições das propostas financeiras ou de quaisquer documentos.**

## **11. CRITÉRIO DE DESEMPATE:**

**11.1.** Como critério de desempate, será assegurada preferência de contratação para as microempresas e as empresas de pequeno porte que atenderem ao subitem 3.4.1, deste Edital.

**11.2.** Entende-se como empate aquelas situações em que as propostas apresentadas pela microempresa e pela empresa de pequeno porte, sejam iguais ou superiores em até 10% (dez por cento) à proposta de menor valor.

**11.3.** A situação de empate somente será verificada depois de ultrapassada a fase recursal da proposta, seja pelo decurso do prazo sem interposição de recurso, ou pelo julgamento definitivo do recurso interposto.

**11.4.** Ocorrendo o empate, na forma do subitem anterior, proceder-se-á da seguinte forma:

**a.** A microempresa ou a empresa de pequeno porte, detentora da proposta de menor valor, poderá apresentar, no prazo de 02 (dois) dias, nova proposta, por escrito, inferior àquela considerada, até então, de menor preço, situação em que será declarada vencedora do certame.

**b.** Se a microempresa ou a empresa de pequeno porte, convocada na forma da alínea anterior, não apresentar nova proposta, inferior à de menor preço, será facultada, pela ordem de classificação, às demais microempresas e empresas de pequeno porte remanescentes, que se enquadrarem na hipótese do subitem 11.2 deste Edital, a apresentação de nova proposta, no prazo e na forma prevista na alínea “a” deste item.

**c.** Se houver duas ou mais microempresas e/ou empresas de pequeno porte com propostas iguais, será realizado sorteio para estabelecer a ordem em serão convocadas para a apresentação de nova proposta, na forma das alíneas anteriores.

**11.5.** Se nenhuma microempresa ou empresa de pequeno porte satisfizer as exigências do item 11.2 deste Edital, será declarado vencedor do certame o licitante detentor da proposta originariamente de menor valor.

**11.6.** O disposto nos itens 11.1 a 11.4, deste Edital, não se aplica às hipóteses em que a proposta de menor valor inicial houver sido apresentada por microempresa ou empresa de pequeno porte.

**11.7.** Ocorrendo o empate dos preços apresentados para o mesmo item, entre 02 (duas) ou mais proposta de empresas não contempladas pela Lei Complementar 123/2006, a classificação final será por sorteio em ato público, para o qual todas as licitantes serão convocadas.

**11.8.** Decorridos 30 (trinta) minutos da hora marcada, sem que compareçam todas as convocadas, o sorteio será realizado, a despeito das ausências.

## **12. DOS RECURSOS ADMINISTRATIVOS:**

**12.1.** Dos atos da administração ou da Comissão Permanente de Licitação, decorrentes da aplicação da Lei 8666/93, caberá:

**I** – Recurso, no prazo de 05 (cinco) dias úteis, a contar da intimação do ato ou da lavratura da ata nos casos de:

**a.** Habilitação ou inabilitação da licitante;

**b.** Julgamento das propostas;

**c.** Anulação ou revogação da licitação;

**d.** Indeferimento do pedido de inscrição em registro cadastral, sua alteração ou cancelamento;

**e.** Rescisão do contrato, a que se refere o inciso I, do artigo 79, da Lei nº 8666/93;

**f.** Aplicação das sanções de advertência, suspensão temporária ou multa.





GRANDE DO SUL

**MUNICÍPIO DE GRAMADO DOS LOUREIROS**

Av. JOSÉ PEDRO LOURERIO DE MELO, 1070

Fone: (54) 9 9337-5998 OU 9 9337-6907 – GRAMADO DOS LOUREIROS-RS

[pmql.planejamento@gmail.com](mailto:pmql.planejamento@gmail.com)

**II** – Representação no prazo de 05 (cinco) dias úteis, da intimação da decisão relacionada com o objeto da licitação ou do contrato, de que não caiba recurso hierárquico;

**III** – pedido de reconsideração de decisão do Prefeito Municipal, no caso de declaração de inidoneidade para licitar ou contratar com a administração pública, no prazo de 10 (dez) dias úteis da intimação do ato.

**12.2.** O recurso previsto nas alíneas “a” e “b”, do inciso I, do subitem 12.1 terá efeito suspensivo e será comunicado as demais licitantes, que poderão impugná-los em 05 (cinco) dias úteis. A autoridade competente poderá, motivadamente e presentes as razões de interesse público, atribuir eficácia suspensiva aos recursos previstos nas demais alíneas do mencionado subitem. 12.1.

**12.3.** Os recursos interporíveis contra atos praticados pela Comissão serão dirigidos ao Prefeito Municipal, por intermédio do Presidente da Comissão Permanente de Licitação, o qual poderá reconsiderar sua decisão, no prazo de 05 (cinco) dias úteis, ou, nesse mesmo prazo, encaminhá-los devidamente informados àquela autoridade. Neste caso, a decisão deverá ser proferida dentro de 05 (cinco) dias úteis, contados do recebimento de recurso, sob pena de responsabilidade.

**12.4.** A intimação dos referidos nas alíneas “a”, “b”, “c”, “d” e “e”, do inciso I, do subitem 12.1, excluindo-se as sanções de advertência e multa de mora, e no inciso III, será feita mediante publicação no mural da Prefeitura Municipal, salvo para os casos previstos nas alíneas “a” e “b” do inciso I do subitem 13.1, se presentes os prepostos de todas as licitantes no ato em que foi adotada a decisão quando poderá ser feito por comunicação direta aos interessados e lavrada em ata.

**12.5.** Os recursos interpostos fora dos prazos não serão conhecidos.

**12.6. Não serão aceitos Recursos e Impugnações ao Edital enviados por qualquer tipo de via fax ou e-mail.**

### **13. RECURSOS ORÇAMENTÁRIOS**

**13.1.** A despesa objeto da presente licitação correrá à conta de dotação orçamentaria própria:

Dotação Orçamentária:

Cod . Reduzido 246

0601 – Secretaria Municipal de Obras e Viação

449051000000 - Obras e Instalações

1056 – Const. Ampl. Instalação Secretaria de Obras.

### **14. DAS MEDIÇÕES E PAGAMENTO:**

**14.1.** As medições das obras e serviços serão efetuadas por técnicos da Prefeitura Municipal de Gramado dos Loureiros, entre o 1º e o 5º dia útil do mês subsequente ao da execução dos serviços, na forma disposta no Edital e seus Anexos.

**14.2.** O processo de medição obedecerá a seguinte sistemática: tudo que for realizado, sob as condições contratuais, será apontado de acordo com os critérios de medição, em impresso próprio que deverá ser assinado pelo fiscal da Secretaria competente, juntamente com o preposto habilitado da contratada.

**14.3.** Não serão considerados, nas medições, quaisquer serviços executados sem a expedição da respectiva Ordem de Serviço (ou outro documento hábil).

**14.4.** Processada a medição será feita à contratada a comunicação, por escrito, do valor apurado por meio de atestado de medição.

**14.5.** A contratada somente poderá emitir a nota fiscal/fatura após a emissão pela contratante, promotora da licitação, do respectivo atestado de medição.

**14.6.** Os pagamentos serão efetuados dentro do cronograma do Setor de Finanças, nos termos do cronograma físico financeiro da obra, após medição pela Secretaria requisitante e da respectiva nota fiscal, obedecido sempre o prazo de validade das propostas, mediante depósito bancário em conta corrente ou poupança, em nome do Licitante, conforme cronograma físico/financeiro, após laudo de vistoria emitido pelo Engenheiro da Prefeitura Municipal de Gramado dos Loureiros;

**14.7.** O primeiro pagamento somente será realizado pela Contratante, após apresentação da ART – Anotação de Responsabilidade Técnica – CREA/RS ou CAU/RS, e Matrícula de inscrição da obra junto ao INSS .



GRANDE DO SUL

**MUNICÍPIO DE GRAMADO DOS LOUREIROS**

AV. JOSÉ PEDRO LOURERIO DE MELO, 1070

FONE (54) 9 9337-5998 OU 9 9337-6907 – GRAMADO DOS LOUREIROS-RS

[pmql.planejamento@gmail.com](mailto:pmql.planejamento@gmail.com)

**14.8.** O pagamento será em moeda corrente nacional, através de crédito em conta bancária, na conta do favorecido.

**14.9.** A última parcela do pagamento somente será quitada, mediante apresentação da Certidão Negativa de Débito do INSS referente ao objeto da contratação.

**14.10.** A inadimplência da licitante vencedora com relação aos encargos sociais, trabalhistas, fiscais e comerciais ou indenizações, não transfere ao Município, a responsabilidade por seu pagamento, nem poderá onerar o objeto contratado, de acordo com o artigo 71, § 1º, da Lei Federal nº 8.666/93.

**14.11.** Em caso de reclamatória trabalhista contra a licitante vencedora em que o Município seja incluído no polo passivo da demanda, independente da garantia ofertada, será retido até o final da lide, valores suficientes para garantir eventual indenização.

**14.12.** Os valores da proposta não sofrerão qualquer reajuste, nos termos da Lei nº 9.069/95 e Lei nº 10.192/01.

**14.13.** Na eventualidade de aplicação de multas, estas deverão ser liquidadas simultaneamente com parcela vinculada ao evento cujo descumprimento der origem à aplicação da penalidade.

**14.14.** Nenhum pagamento será efetuado ao proponente vencedor enquanto pendente de liquidação quaisquer obrigações financeiras que lhe foram impostas, em virtude de penalidade ou inadimplência, sem que isso gere direito ao pleito de reajustamento de preços ou correção monetária.

## **15. DA FISCALIZAÇÃO:**

**15.1.** A execução das obras será acompanhada e fiscalizada pelo Setor de Engenharia do Município de Gramado dos Loureiros/ RS. Todas as etapas da construção deverão passar pela aprovação e liberação da fiscalização, a qual tem poder de rejeitar serviços que julgar em desacordo com o projeto, normas técnicas, qualidade de materiais, qualidade de execução ou qualquer outra irregularidade que vier a surgir.

**15.2.** A Fiscalização poderá determinar, como ônus da empresa licitante vencedora, a substituição dos serviços e materiais julgados deficientes ou não conformes, com as especificações definidas no projeto, cabendo à licitante vencedora providenciar a troca dos mesmos no prazo máximo definido pela fiscalização, sem direito à extensão do prazo final de execução dos serviços.

**15.3.** A licitante vencedora só poderá iniciar os serviços após assinatura do respectivo Contrato, conforme minuta apresentada em anexo deste Edital e recebimento da Ordem de Serviço emitida pela Prefeitura Municipal de Gramado dos Loureiros/RS.

**15.4.** Compete à fiscalização dos serviços, entre outras atribuições:

**a.** Acompanhar a execução das obras, identificando todas as ocorrências relacionadas com a execução do contrato, determinando o que for necessário à regularização das faltas ou defeitos observados. As decisões e providências que ultrapassem a sua competência serão solicitadas a seus superiores, em tempo hábil para a adoção das medidas convenientes.

**b.** Ordenar à licitante vencedora a reparar, corrigir, remover, reconstruir ou substituir, as suas expensas, no total ou em parte, o objeto do contrato em que se verificarem vícios, defeitos ou incorreções resultantes da execução ou de materiais empregados.

## **16. DAS OBRIGAÇÕES**

### **16.1. DA LICITANTE VENCEDORA:**

**16.1.1.** Executar o objeto licitado, no preço, prazo e forma estipulados na proposta, no Edital e seus Anexos.

**16.1.2.** Executar fielmente o contrato, de acordo com as cláusulas avençadas, respondendo pelas consequências de sua inexecução parcial ou total.

**16.1.3.** Executar a obra de acordo com as **especificações e prazos determinados** pelo Setor Responsável. Caso esta obrigação não seja cumprida, a licitante vencedora ficará sujeita às penalidades previstas no Item 20 deste Edital.

**16.1.4.** Pagar todos os tributos que incidam ou venham a incidir, direta ou indiretamente, sobre os produtos e serviços.

**16.1.5.** Propiciar o acesso da fiscalização da Prefeitura aos locais onde serão realizadas as obras, para verificação do efetivo cumprimento das condições pactuadas.



GRANDE DO SUL

**MUNICÍPIO DE GRAMADO DOS LOUREIROS**

AV. JOSÉ PEDRO LOURERIO DE MELO, 1070

9337-5998 OU 9 9337-6907 – GRAMADO DOS LOUREIROS-RS

[pmql.planejamento@gmail.com](mailto:pmql.planejamento@gmail.com)

**16.1.6.** A atuação da fiscalização da Prefeitura não exime a licitante vencedora de sua total e exclusiva responsabilidade sobre a qualidade e conformidade dos serviços executados.

**16.1.7.** Empregar boa técnica na execução das obras, dentro dos padrões exigidos neste Edital.

**16.1.8.** Corrigir e/ou refazer os serviços não aprovados pela fiscalização da Prefeitura, caso os mesmos não atendam às especificações constantes nas solicitações.

**16.1.9.** Não subcontratar, ceder ou transferir a terceiros a execução do objeto, ainda que parcial, sendo nulo de pleno direito qualquer ato neste sentido, além de constituir infração passível de penalidade, salvo em caso de autorização expressa do Município.

**16.1.10.** A Prefeitura não aceitará, sob nenhum pretexto, a transferência de responsabilidade da licitante vencedora para outras entidades, sejam fabricantes, técnicos ou quaisquer outros.

**16.1.11.** Disponibilizar os equipamentos exigidos, pessoal devidamente habilitado, materiais e o que mais se fizer necessário para a execução do objeto.

**16.1.12.** Fornecer equipamentos, ferramentas e materiais necessários ao bom desempenho dos serviços, em perfeitas condições de limpeza, uso e manutenção, substituindo aqueles que não atenderem estas exigências.

**16.1.13.** Respeitar e exigir que o seu pessoal respeite a Legislação sobre segurança, higiene, medicina do trabalho e sua regulamentação, devendo fornecer a seus funcionários equipamentos de proteção individual (EPI's) e coletiva, adequados à execução dos serviços e de acordo com as normas de segurança vigentes, bem como, todos os cursos de capacitação para desempenhar trabalhos em altura ou outra atividade em que cause algum risco ao trabalhador, necessários para a execução do objeto.

**16.1.14. Responder pelo pagamento dos salários devidos pela mão de obra empregada nos serviços, pelas despesas relativas a encargos trabalhistas, de seguro de acidentes, impostos, contribuições previdenciárias e quaisquer outras que forem devidas e referentes aos serviços executados por seus empregados, uma vez que os mesmos não têm nenhum vínculo empregatício com a Prefeitura.**

**16.1.15.** Responder, integralmente, por perdas e danos que vier a causar à Prefeitura ou a terceiros, em razão de ação ou omissão, dolosa ou culposa, sua ou dos seus prepostos, independentemente de **outras cominações contratuais ou legais a que estiver sujeita.**

**16.1.16.** Responder por qualquer acidente de trabalho na execução dos serviços ou por uso indevido de patentes registradas em nome de terceiros.

**16.1.17.** Manter, durante toda a execução do contrato, em compatibilidade com as obrigações assumidas, todas as condições de habilitação e qualificação para execução exigida na licitação.

**16.1.18.** Arcar com os custos de combustível e manutenção dos equipamentos que porventura necessite utilizar.

**16.1.19.** Substituir, no prazo máximo de um dia, pessoa ou empregado cuja permanência no local da execução do objeto da licitação seja de sua responsabilidade e esteja prejudicando o bom andamento dos trabalhos.

**16.1.20.** Manter o local de execução da obra permanentemente sinalizado, se necessário, conforme CTB (Código de Trânsito Brasileiro), seus anexos e suas resoluções, em especial a resolução nº 561/80 do CONTRAN, visando a segurança dos veículos e pedestres em trânsito.

**16.1.21.** Realizar a limpeza do local onde estiver efetuando os serviços, com a devida remoção dos entulhos e materiais remanescentes.

**16.1.22.** Recuperar áreas ou bens não incluídos no seu trabalho e deixá-los em seu estado original, caso venha, como resultado de suas operações, a danificá-los.

**16.1.23.** Apresentar com a primeira fatura, matrícula da obra junto INSS;

**16.1.24.** Apresentar, juntamente com a última fatura, a CND/INSS da obra;

## **16.2. DO MUNICÍPIO:**

**16.2.1.** Manter fielmente o contrato, de acordo com as cláusulas avençadas;

**16.2.2.** Atestar nas notas fiscais/faturas o efetivo término da prestação de serviço do objeto desta licitação;

**16.2.3.** Aplicar à empresa vencedora às penalidades, quando for o caso;

**16.2.4.** Prestar à Contratada toda e qualquer informação, por esta solicitada, necessária à perfeita execução do Contrato;



GRANDE DO SUL

**MUNICÍPIO DE GRAMADO DOS LOUREIROS**

AV. JOSÉ PEDRO LOURERIO DE MELO, 1070

93337-5998 OU 9 9337-6907 – GRAMADO DOS LOUREIROS-RS

[pmql.planejamento@gmail.com](mailto:pmql.planejamento@gmail.com)

**16.2.5.** Efetuar o pagamento à Contratada no prazo avençado, após a entrega da Nota Fiscal no setor competente;

**16.2.6.** Notificar, por escrito, à Contratada da aplicação de qualquer sanção;

**16.2.7.** Fiscalizar através da Secretaria competente a execução do contrato, com o direito de impugnar tudo o que estiver em desacordo com estas instruções e a boa técnica de execução;

## **17. DO PRAZO PARA A EXECUÇÃO DOS SERVIÇOS:**

**17.1.** O objeto da presente licitação deverá ser executado após a emissão da ordem do início dos serviços, sendo que o prazo para conclusão dos mesmos será **de 30 (trinta) dias**, salvo atrasos causados por casos fortuitos ou força maior, devidamente justificado por escrito, podendo ensejar prorrogação na forma da Lei. O prazo de execução da obra dar-se-á de acordo com o cronograma físico financeiro.

## **18. DA CONTRATAÇÃO:**

**18.1.** Esgotados todos os prazos recursais, a Secretaria Municipal de Administração convocará regularmente a licitante vencedora para assinar o termo de Contrato dentro prazo de até 05 (cinco) dias úteis, sob pena de decair o direito à contratação, **sem prejuízo das sanções previstas no item 20 deste edital.**

**18.2.** É facultado à Administração, quando a convocada não assinar o termo de Contrato no prazo e condições estabelecidos, convocar as licitantes remanescentes, na ordem de classificação, para fazê-lo em igual prazo e nas mesmas condições propostas pela primeira classificada, inclusive quanto aos preços, ou revogar a licitação, **sem prejuízo das sanções previstas no item 20 deste edital.**

**18.3.** Decorridos 60 (sessenta) dias da data da entrega das propostas, sem convocação para a contratação, ficam as licitantes liberadas dos compromissos assumidos.

**18.4.** Quem convocado dentro do prazo de validade da sua proposta financeira, não celebrar o contrato e/ou recusar a receber a nota de empenho e/ou ordem de início das obras ou apresentar documentação falsa exigida para a licitação, ensejar o retardamento da execução de seu objeto, não mantiver a proposta, falhar ou fraudar na execução do contrato / nota de empenho, comportar-se de modo inidôneo ou cometer fraude fiscal, ficará impedido de licitar e contratar com o Município pelo prazo de até 02 (dois) anos, bem como sujeito à multa de 10% (dez por cento), aplicada sobre o valor total da proposta financeira/contrato, atualizado, conforme Lei nº 8.666/93.

## **19. DO RECEBIMENTO DO OBJETO:**

**19.1.** Executado o contrato, o seu objeto será recebido:

I. Provisoriamente, pelo responsável por seu acompanhamento e fiscalização, mediante termo circunstanciado, assinado pelas partes, dentro de 10 (dez) dias da comunicação escrita da contratada;

II. Definitivamente, por servidor ou comissão designada pela autoridade competente, mediante termo circunstanciado, assinado pelas partes, após o decurso do prazo de observação, ou de vistoria que comprove a adequação do objeto aos termos contratuais e após a verificação de qualidade e quantidade do material e consequente aceitação, bem como aprovação pelo Ministério da Cidadania.

**19.2.** O recebimento provisório ou definitivo não exclui a responsabilidade civil pela solidez e segurança da obra, nem a ético-profissional, pela perfeita execução do contrato.

**19.3.** A contratante rejeitará no todo ou em parte, obra ou serviço, se estiver em desacordo com o contrato.

**19.4.** Conforme Art. 618 Do Código Civil – Lei 10.406/02, a empresa vencedora responderá durante o prazo irredutível de 05 (cinco) anos, pela solidez e segurança do trabalho, assim em razão dos materiais, como do solo.

## **20. DAS PENALIDADES:**



GRANDE DO SUL

**MUNICÍPIO DE GRAMADO DOS LOUREIROS**

AV. JOSÉ PEDRO LOURERIO DE MELO, 1070

(54) 9 9337-5998 OU 9 9337-6907 – GRAMADO DOS LOUREIROS-RS

[pmgl.planejamento@gmail.com](mailto:pmgl.planejamento@gmail.com)

**20.1.** Os casos de inexecução do objeto deste edital, erro de execução, execução imperfeita, atraso injustificado e inadimplemento contratual, sujeitará o proponente contratado às penalidades previstas no art. 87 da Lei Federal nº 8.666/93, das quais destacam-se:

**I.** Advertência;

**II.** Multa de 0,5% (cinco décimos por cento) do valor do contrato, por dia de atraso injustificado na execução do objeto contratual, na sua entrega total ou de suas etapas, além dos prazos estipulados neste edital, observado o prazo máximo de 20 (vinte) dias úteis;

**III.** Multa de 2% (dois por cento) do valor estimado para o contrato, pela recusa injustificada da adjudicatária em executá-lo;

**IV.** Multa de 10% (dez por cento) sobre o valor do contrato, por reincidência de imperfeição, quando já notificada pelo Município, sendo que a licitante vencedora terá prazo de até 10 (dez) dias consecutivos para a efetiva adequação dos serviços;

**V.** Multa de 0,5% (cinco décimos por cento) do valor do contrato por dia, relativo a entrega dos serviços em desacordo com o solicitado, não podendo ultrapassar 10 (dez) dias consecutivos para a efetiva adequação;

**VI.** Suspensão temporária de participação em licitações e impedimento de contratar com o Município pelo prazo de até 02 (dois) anos;

**VII.** Declaração de idoneidade para contratar com a Administração Pública até que seja promovida a reabilitação, facultado a contratada o pedido de reconsideração da decisão da autoridade competente, no prazo de 10 (dez) dias da abertura de vistas ao processo.

**20.2.** Da aplicação das penas definidas no subitem 20.1, poderá também, ser rescindido o contrato e/ou imputada à licitante vencedora, as penalidades previstas nos itens “VI” e “VII” do subitem 20.1 baseado no art. 87, incisos III e IV, da Lei Federal nº 8.666/93, pelo prazo de 24 (vinte e quatro) meses.

**20.3.** Os valores das multas aplicadas previstas no subitem 20.1. deverão ser descontados dos pagamentos devidos pela Administração.

**20.4.** Da aplicação das penas definidas no subitem 20.1. caberá recurso no prazo de 5 (cinco) dias úteis, contados da intimação.

**20.5.** O recurso ou pedido de reconsideração relativo as penalidades acima dispostas, será dirigido ao Prefeito Municipal, o qual decidirá o recurso no prazo de 5 (cinco) dias úteis e o pedido de reconsideração no prazo de 10 (dez) dias úteis.

**20.6.** A falta ou inexecução do contrato, parcial ou total, ensejará na sua rescisão, com as consequências contratuais e as previstas em Lei, cujos motivos para a referida rescisão são os previstos no art. 78 da Lei Federal nº 8.666/93.

**20.7.** O Município poderá rescindir o contrato, independentemente de qualquer procedimento Judicial, observada a Legislação vigente, nos seguintes casos:

**I.** Por infração a qualquer de suas cláusulas;

**II.** Pedido de concordata, falência ou dissolução da Contratada;

**III.** Em caso de transferência, no todo ou em parte, das obrigações assumidas neste contrato;

**IV.** Por comprovada deficiência no atendimento do objeto deste contrato;

**V.** Mais de 2 (duas) advertências.

**20.8.** O Município poderá, ainda, sem caráter de penalidade, declarar rescindido o contrato por conveniência administrativa ou interesse público, conforme disposto no artigo 79 da Lei nº 8.666/93 e suas alterações

## **21. DAS DISPOSIÇÕES GERAIS:**

**21.1.** A administração municipal poderá revogar a presente licitação, por razões de interesse público, devendo anulá-la por ilegalidade em despacho fundamentado, sem obrigações de indenizar.

**21.2.** Maiores informações serão prestadas aos interessados no horário das 08:00 às 11:30 horas e das 13:00 às 16:30 hs, ou através da Secretaria de Administração pelo fone: (54) 993375998 ou 999376015, e o edital na íntegra encontra-se disponível no site: [www.gramadodosloureiros.rs.gov.br](http://www.gramadodosloureiros.rs.gov.br), ou através de e-mail: [pmgl.planejamento@gmail.com](mailto:pmgl.planejamento@gmail.com), no horário de expediente, preferencialmente, com antecedência mínima de 02 (dois) dias da data marcada para a abertura dos envelopes.





GRANDE DO SUL

**MUNICÍPIO MUNICIPAL DE GRAMADO DOS LOUREIROS**

RUA JOSÉ PEDRO LOURERIO DE MELO, 1070

CELESTINO DE MOURA, 154) 9 9337-5998 OU 9 9337-6907 – GRAMADO DOS LOUREIROS-RS

[pmql.planejamento@gmail.com](mailto:pmql.planejamento@gmail.com)

**21.3. Somente terão direito de rubricar documentos e as propostas, apresentar reclamações, manifestações, impugnações ou recursos e assinar atas, os representantes credenciados das licitantes, com poderes para tal, e os membros da Comissão de Licitações.**

**21.4. Não serão aceitas quaisquer ofertas ou vantagens não previstas neste ato convocatório.**

**21.5. O proponente que vier a ser contratado ficará obrigado a aceitar, nas mesmas condições contratuais, os acréscimos ou supressões que se fizerem necessários, por conveniência do Município de Gramado dos Loureiros, dentro do limite permitido pelo artigo 65, § 1º, da Lei nº 8666/93, sobre o valor inicial contratado.**

**21.5.1.** Quaisquer supressões ou acréscimos de serviços e no caso de acréscimos aditados que porventura ocorram, serão calculados pelos custos unitários da Proposta inicial.

**21.6.** Os julgamentos e demais decisões, quando não proferidos em sessão pública, serão publicados no Painel de Publicações da Prefeitura Municipal de Gramado dos Loureiros/RS.

**21.7.** Fica eleito, de comum acordo entre as partes, o Foro da Comarca de Nonoai- RS, para dirimir quaisquer litígios oriundos da licitação e do contrato decorrente, com expressa renúncia a outro qualquer, por mais privilegiado que seja.

Gramado dos Loureiros/RS, 18 de abril de 2023.

**ARTUR CEREZA**  
**Prefeito Municipal**



PROCESSO LICITATÓRIO Nº 039/2023  
TOMADA DE PREÇOS Nº 001/2023

ANEXO I – PROJETO E PLANTAS  
ANEXO II – MEMORIAL DESCRITIVO  
ANEXO III – PLANILHA ORÇAMENTÁRIA  
ANEXO IV – CRONOGRAMA FÍSICO FINANCEIRO

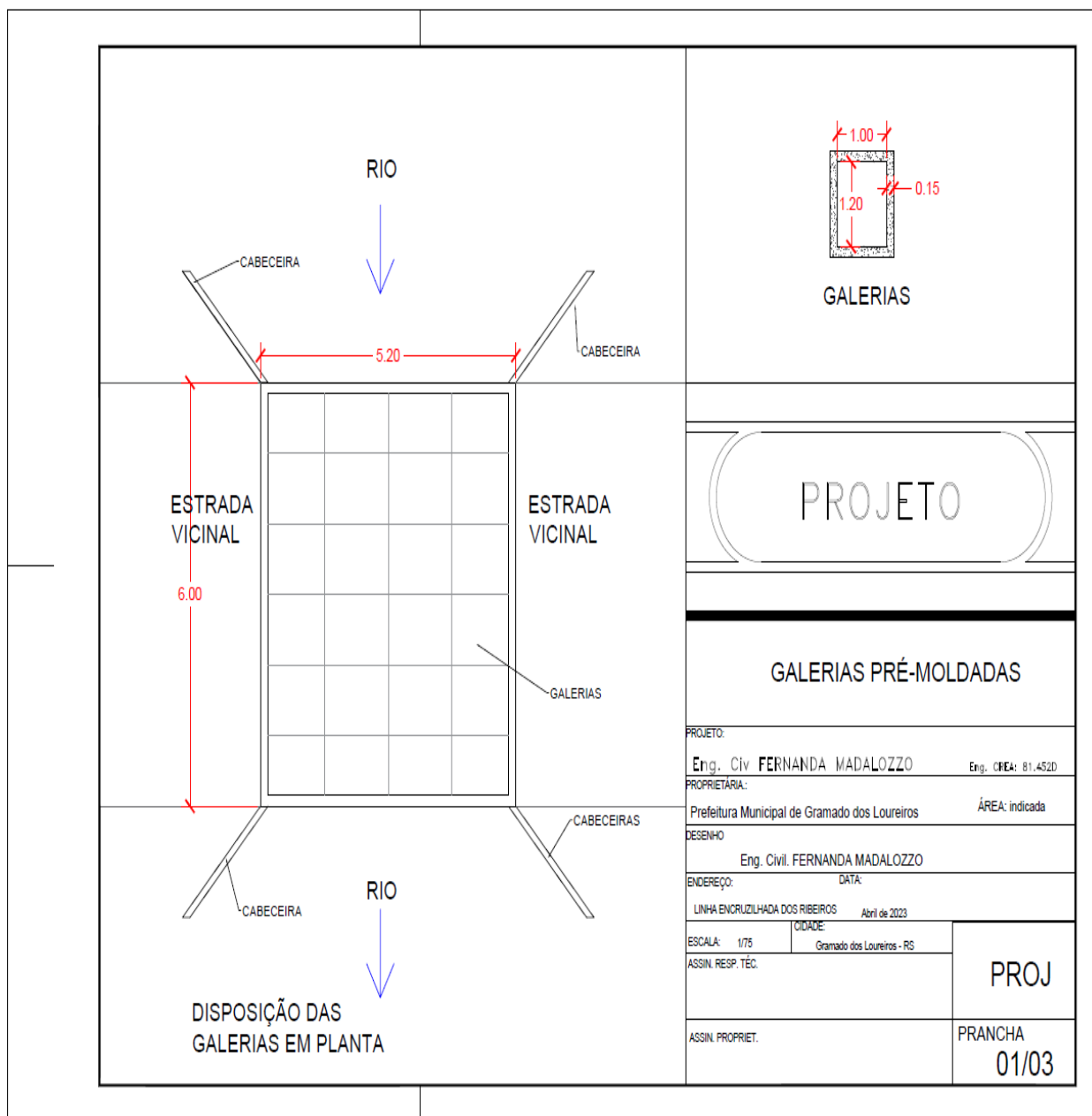



GRANDE DO SUL

MUNICÍPIO DE GRAMADO DOS LOUREIROS

RUA JOSÉ PEDRO LOURERIO DE MELO, 1070

CEP: 9337-5998 OU 9337-6907 – GRAMADO DOS LOUREIROS-RS

[pmql.planejamento@gmail.com](mailto:pmql.planejamento@gmail.com)

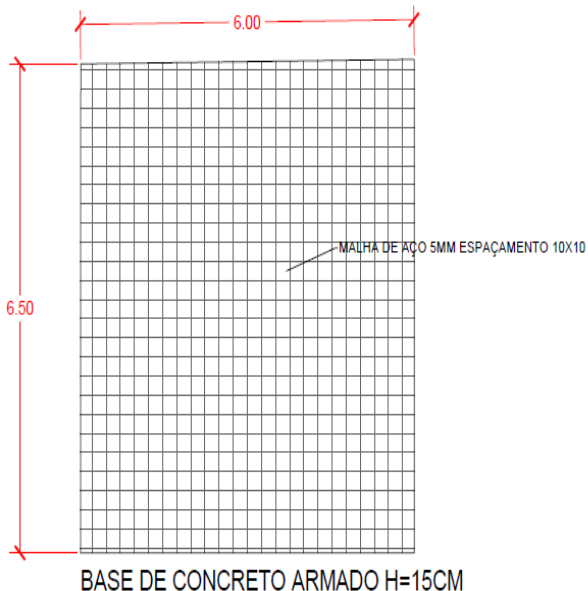
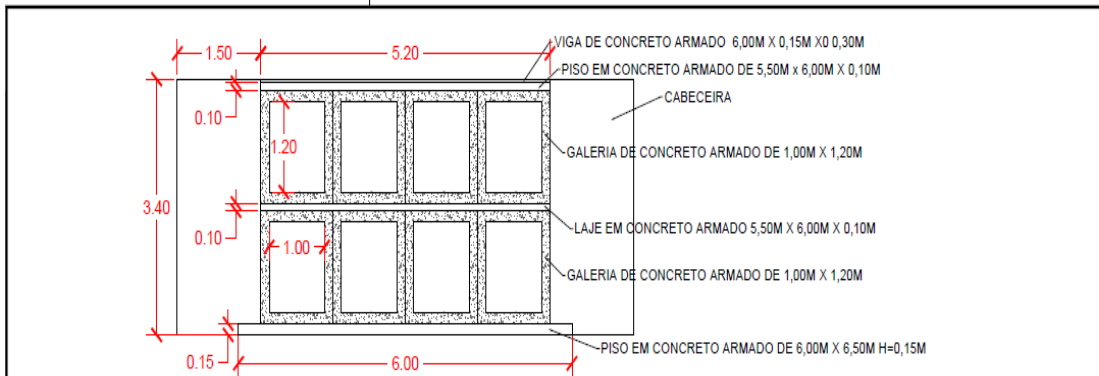

PROJETO

GALERIAS PRÉ-MOLDADAS

PROJETO:	
Eng. Civ <b>FERNANDA MADALAZZO</b>	Eng. CREA: 81.452/0
PROPRIETÁRIA:	
Prefeitura Municipal de Gramado dos Loureiros	ÁREA: indicada
DESENHO	
Eng. Civil. FERNANDA MADALAZZO	
ENDEREÇO:	
LINHA ENCRUZILHADA DOS RIBEIROS	DATA: Abril de 2023
ESCALA: 1/75	CIDADE: Gramado dos Loureiros - RS
ASSIN. RESP. T.É.C.	PROJ 02/03
ASSIN. PROPRIET.	



GRANDE DO SUL

**MUNICÍPIO DE GRAMADO DOS LOUREIROS**

RUA JOSÉ PEDRO LOURERIO DE MELO, 1070

(54) 9 9337-5998 OU 9 9337-6907 – GRAMADO DOS LOUREIROS-RS

[pmql.planejamento@gmail.com](mailto:pmql.planejamento@gmail.com)

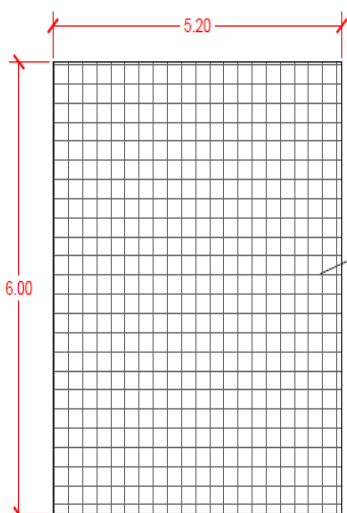

LAJE INTERMEDIÁRIA E LAJE FINAL  
DE CONCRETO ARMADO H=10CM

PROJETO

GALERIAS PRÉ-MOLDADAS

PROJETO:

Eng. Civ **FERNANDA MADALOZZO**

Eng. CREA: 81.4520

PROPRIETÁRIA:

Prefeitura Municipal de Gramado dos Loureiros

ÁREA: indicada

DESENHO

Eng. Civil. **FERNANDA MADALOZZO**

ENDEREÇO:

DATA:

LINHA ENCRUZILHADA DOS RIBEIROS

Abril de 2023

ESCALA: 1/75

CIDADE:  
Gramado dos Loureiros - RS

ASSIN. RESP. T.ÉC.

PROJ

ASSIN. PROPRIET.

PRANCHA

03/03



GRANDE DO SUL

**MUNICÍPIO DE GRAMADO DOS LOUREIROS**

AV. JOSÉ PEDRO LOURERIO DE MELO, 1070

93337-5998 OU 9 9337-6907 – GRAMADO DOS LOUREIROS-RS

[pmql.planejamento@gmail.com](mailto:pmql.planejamento@gmail.com)

## **MEMORIAL DESCRITIVO**

---

**Obra: GALERIA PRÉ-MOLDADA LINHA ENCRUZILHADA DOS RIBEIROS**

**Proprietário: PREF. MUNICIPAL DE GRAMADO DOS LOUREIROS**

**Engenheiro Responsável: FERNANDA MADALOZZO**

### **1.0 – Objetivo:**

O presente MEMORIAL DESCRITIVO tem por objetivo descrever todos os serviços e materiais a serem utilizados na execução da obra de uma ponte com galerias de concreto armado no município de Gramado dos Loureiros.

A empresa contratada para realizar a obra deverá obedecer rigorosamente aos projetos e no caso de divergências em relação aos mesmos, a empresa deverá pleitear e receber oficialmente o aceite das alterações a serem procedidas, sob pena de não serem reconhecidas e nem serem pagas pelo Município.

### **2.0 – Serviços preliminares:**

Os serviços preliminares são todas as operações de preparo das áreas destinadas à implantação da ponte, áreas de empréstimo e ocorrências de material, pela remoção de material vegetal e outros, tais como: árvores, arbustos, tocos, raízes, entulhos, matacões, além de qualquer outro considerado prejudicial à execução dos serviços.

As operações serão executadas pela Prefeitura Municipal utilizando-se equipamentos adequados, complementados com emprego de serviço manual, em função da densidade e do tipo de vegetação local. Também fica por parte do Município a emissão de licenças ambientais necessárias.

### **3.0 – Locação de obra:**

O lançamento das medidas será sobre gabarito, nivelado e executado com pontaletes e sarrafos firmemente travados e pregados.





GRANDE DO SUL

**MUNICÍPIO DE GRAMADO DOS LOUREIROS**

AV. JOSÉ PEDRO LOURERIO DE MELO, 1070

93377-5998 OU 9 9337-6907 – GRAMADO DOS LOUREIROS-RS

[pmql.planejamento@gmail.com](mailto:pmql.planejamento@gmail.com)

#### **4.0 – Infraestrutura:**

##### *4.1 ENROCAMENTO*

Será feito um enrocamento de pedra de mão arrumada, a pedra deve ser assentada de forma que não fique apresentando aberturas. Será feito em toda a área da galeria e nas saias de entrada e saída de água. As pedras de mão serão fornecidas pelo Município. A mão de obra para execução será da empresa vencedora.

Sobre o enrocamento de pedra de mão, será executado, para preenchimento de vazios, um lastro de brita, devidamente compactada, com espessura de 30 cm.

##### *4.2 BASE DE CONCRETO ARMADO*

Primeiramente será lançado um lastro de concreto magro, com espessura de 5 cm, com a finalidade de regularização da base e proteção da área de entrada de água.

Concluído o serviço e esperado o prazo de cura do lastro de concreto, deverá ser feita uma base em concreto armado com 6 metros de largura e 6,5 metros de comprimento, com uma espessura de 15 cm sendo que deverá ser colocado uma malha de aço de 5mm com espaçamento de 10cmx10cm.

Será utilizado o concreto fck=25 MPa, preparo mecânico e lançado com uso de bomba, armado conforme consta no projeto estrutural. Com a finalidade de sustentação e regularização da base para o assentamento das galerias.

#### **5.0 – Galerias:**

Serão utilizadas galerias de concreto armado, nas dimensões internas de 1,00 x 1,20m, paredes com largura de 0,15m. Destaca-se que serão executados 2 níveis de galerias.

Concluídos os serviços da base e esperado o prazo de cura, será iniciado os serviços de colocação das galerias. Com a utilização de equipamento adequado, escavadeira hidráulica ou guincho, as galerias serão assentadas até atingirem as dimensões de projeto. Na colocação das galerias deverá ser observado o esquadro, alinhamento e encaixe perfeito dos módulos.

O serviço iniciará-se de montante à jusante e deverão ser assentadas em sua totalidade apoiada na base de concreto armado, obedecendo a perfeito encaixe e alinhamento.

O segundo nível de galerias, será assentado sobre laje de concreto armado sobre o primeiro nível de galerias, conforme projeto.



GRANDE DO SUL

**MUNICÍPIO DE GRAMADO DOS LOUREIROS**

AV. JOSÉ PEDRO LOURERIO DE MELO, 1070

93337-5998 OU 9 9337-6907 – GRAMADO DOS LOUREIROS-RS

[pmql.planejamento@gmail.com](mailto:pmql.planejamento@gmail.com)

#### **6.0 – Laje de concreto armado:**

Sobre o primeiro nível de galerias deverá ser executado uma laje de concreto armado medindo 5,20m de largura e 6,00m de comprimento com 0,10m de espessura, sendo usado neste caso, malha de aço de 5mm com espaçamento de 10x10cm. Posteriormente será assentado as demais galerias.

Sobre o segundo nível de galeria, será executado laje de concreto armado medindo 5,20m de largura e 6,00m de comprimento com 0,10m de espessura, malha de aço de 5mm com espaçamento de 10x10cm.

#### **7.0 – Cabeceira de concreto armado Vigas e pilares:**

Nas extremidades, deverá ser feita as cabeceiras laterais de contenção horizontal, que serão engastadas na base de concreto armado e serão utilizadas para a contenção dos aterros de ligação.

As cabeceiras terão 3,40m de altura por 1,5m de comprimento e 0,15 de espessura e deverá ser usado concreto  $f_{ck}=25$  MPa, preparo mecânico e lançado com uso de bomba, armado com malha de aço de 8mm com espaçamento de 15x15cm.

Na altura superior das extremidades da galeria, será executada uma viga cinta de 0,30 x 0,15m de concreto armado com 4 barras de aço de 10mm e estribos a cada 15cm.

#### **8.0 - Considerações Finais:**

A obra deverá seguir fielmente aos projetos e as orientações do engenheiro responsável e será na modalidade empreitada global (material e mão de obra, sendo responsabilidade da empresa vencedora todos os impostos e encargos de materiais e da mão de obra).

GRAMADO DOS LOUREIROS-RS, abril de 2023.

---

Proprietário  
Município de Gramado dos Loureiros-RS

---

Engenheiro Responsável  
Fernanda Madalozzo  
CREA 81.452 - D



1

Item	Fonte	Código	Descrição	Unidade	Quantidade	Custo Unitário (sem BDI) (R\$)	BDI (%)	Preço Unitário (com BDI) (R\$)	Preço Total (R\$)	
									149.012,82	
1.			GALERIA PRÉ-MOLDADA						149.012,82	
1.1.			SERVIÇOS PRELIMINARES						1.253,75	
1.1.1.	Cotação	01	LOCAÇÃO COM CAVALETE COM ALTURA DE 0,50 M - 2 UTILIZAÇÕES. AF. 10/2018	UN	25,00	50,15	0,00%	50,15	1.253,75	RA
1.2.			INFRAESTRUTURA E SUPERESTRUTURA						147.759,07	
1.2.1.	Cotação	02	PEDRA BRITADA N.1 (0,5 A 19 MM) POSTO PEDREIRA/FORNECEDOR - INCLUSO FRETE	M³	5,85	117,03	0,00%	117,03	684,83	RA
1.2.2.	Cotação	03	FABRICAÇÃO, MONTAGEM E DESMONTAGEM DE FORMA PARA RADIER, PISO DE CONCRETO OU LAJE SOBRE SOLO, EM MADEIRA SERRADA	M²	5,00	104,24	0,00%	104,24	521,20	RA
1.2.3.	Cotação	04	CONCRETAGEM DE ELEMENTOS ESTRUTURAIS, CONCRETO FCK 25 MPA, INCLUSO LANÇAMENTO, ADENSAMENTO E ACABAMENTO	M³	16,23	764,47	0,00%	764,47	12.407,35	RA
1.2.4.	Cotação	05	TELA DE AÇO SOLDADA NERVURADA, CA-80, Q-198, (3,11 KG/M²), DIÂMETRO DO FIO = 5,0 MM, LARGURA = 2,45 M, ESPAÇAMENTO DA MALHA 10X10 CM	M²	95,04	87,65	0,00%	87,65	8.330,28	RA
1.2.5.	Cotação	06	ADUELA/GALERIA FECHADA PRÉ-MOLDADA DE CONCRETO ARMADO, SEÇÃO QUADRANGULAR INTERNA DE 1,00X1,20M (LXA) MISULA DE 15X15 CM, C = 1,00 M, ESPESURA MIN = 15 CM, FORNECIEMTNO E INSTALAÇÃO	UNIDADE	48,00	2.454,22	0,00%	2.454,22	117.802,58	RA
1.2.6.	Cotação	07	ARMAÇÃO DE NLOCO, VIGA BALDRAME E SAPATA UTILIZANDO AÇO CA-80 DE 5,0 MM - MONTAGEM	KG	17,48	44,21	0,00%	44,21	772,79	RA
1.2.7.	Cotação	08	ARMAÇÃO DE NLOCO, VIGA BALDRAME E SAPATA UTILIZANDO AÇO CA-80 DE 8,0 MM - MONTAGEM	KG	107,50	44,21	0,00%	44,21	4.752,58	RA
1.2.8.	Cotação	09	ARMAÇÃO DE NLOCO, VIGA BALDRAME E SAPATA UTILIZANDO AÇO CA-80 DE 10,0 MM - MONTAGEM	KG	56,27	44,21	0,00%	44,21	2.487,70	RA

Encargos sociais: Para elaboração deste orçamento, foram utilizados os encargos sociais do SINAPI para a Unidade da Federação indicada.

Observações:

Foi considerado arredondamento de duas casas decimais para Quantidade; Custo Unitário; BDI; Preço Unitário; Preço Total.

Siglas da Composição do Investimento: RA - Rateio proporcional entre Repasse e Contrapartida; RP - 100% Repasse; CP - 100% Contrapartida; OU - 100% Outros.

GRAMADO DOS LOUREIROS  
Local

segunda-feira, 17 de abril de 2023  
Data

Responsável Técnico  
Nome: Fernanda Madalozzo  
CREA/CAU: CREA-RS 81452-D  
ART/RRT: 0





GRANDE DO SUL

MUNICÍPIO DE GRAMADO DOS LOUREIROS

RUA JOSÉ PEDRO LOURERIO DE MELO, 1070

(54) 9 9337-5998 OU 9 9337-6907 – GRAMADO DOS LOUREIROS-RS

[pmql.planejamento@gmail.com](mailto:pmql.planejamento@gmail.com)

**EMPRESAS FORNECEDORAS:**

EMPRESAS	CNPJ	NOME	FONE	CONTATO
E001	10.882.209/0001-80	Zanetti Martelli Serviços LTDA	(51) 9 9114-6641	
E002	03.617.795/0007-70	Alcantara da Rosa e CIA LTDA	(54) 3541-1021	
E003	05.800.827/0001-01	Indústria e Comércio de Artefatos de cimento Três Palmeiras LTDA	(54) 9 8405-2032	
E004				
E005				
E006				
E007				
E008				
E009				
E010				
E011				
E012				
E013				
E014				
E015				

**COTAÇÕES:**

FONTE	CÓDIGO	DESCRIÇÃO	UNIDADE	MÉDIA	ÍNDICE RETROAÇÃO
COTAÇÃO	01	LOCAÇÃO COM CAVALETE COM ALTURA DE 0,50 M - 2 UTILIZAÇÕES.	UNIDADE	50,15	
EMPRESA		NOME DA EMPRESA		COTAÇÕES	DATA COTAÇÃO
E001		Zanetti Martelli Serviços LTDA		50,83	04/2023
E002		Alcantara da Rosa e CIA LTDA		51,62	04/2023
E003		Indústria e Comércio de Artefatos de cimento Três Palmeiras LTDA		48,00	04/2023
OBSERVAÇÕES:					

FONTE	CÓDIGO	DESCRIÇÃO	UNIDADE	MÉDIA	ÍNDICE RETROAÇÃO
COTAÇÃO	02	PEDRA BRITADA N.1 (9,5 A 19 MM) POSTO PEDREIRA/FORNECEDOR - INCLUSO FRETE	M³	117,03	
EMPRESA		NOME DA EMPRESA		COTAÇÕES	DATA COTAÇÃO
E001		Zanetti Martelli Serviços LTDA		116,21	04/2023
E002		Alcantara da Rosa e CIA LTDA		119,87	04/2023
E003		Indústria e Comércio de Artefatos de cimento Três Palmeiras LTDA		115,00	04/2023
OBSERVAÇÕES:					

FONTE	CÓDIGO	DESCRIÇÃO	UNIDADE	MÉDIA	ÍNDICE RETROAÇÃO
COTAÇÃO	03	FABRICAÇÃO, MONTAGEM E DESMONTAGEM DE FORMA PARA RADIER, PISO DE CONCRETO OU LAJE SOBRE SOLO, EM MADEIRA SERRADA	M²	104,24	
EMPRESA		NOME DA EMPRESA		COTAÇÕES	DATA COTAÇÃO
E001		Zanetti Martelli Serviços LTDA		102,00	04/2023
E002		Alcantara da Rosa e CIA LTDA		110,71	04/2023
E003		Indústria e Comércio de Artefatos de cimento Três Palmeiras LTDA		100,00	04/2023
OBSERVAÇÕES:					

FONTE	CÓDIGO	DESCRIÇÃO	UNIDADE	MÉDIA	ÍNDICE RETROAÇÃO
COTAÇÃO	04	CONCRETAGEM DE ELEMENTOS ESTRUTURAIIS, CONCRETO FCK 25 MPA, INCLUSO LANÇAMENTO, ADENSAMENTO E ACABAMENTO	M³	764,47	
EMPRESA		NOME DA EMPRESA		COTAÇÕES	DATA COTAÇÃO
E001		Zanetti Martelli Serviços LTDA		765,50	04/2023
E002		Alcantara da Rosa e CIA LTDA		779,91	04/2023
E003		Indústria e Comércio de Artefatos de cimento Três Palmeiras LTDA		748,00	04/2023
OBSERVAÇÕES:					

FONTE	CÓDIGO	DESCRIÇÃO	UNIDADE	MÉDIA	ÍNDICE RETROAÇÃO
COTAÇÃO	05	TELA DE AÇO SOLDADA NERVURADA, CA-60, Q-196, (3,11 KG/M²), DIÂMETRO DO FIO = 5,0 MM, LARGURA = 2,45 M, ESPAÇAMENTO DA MALHA 10X10 CM	M²	87,65	
EMPRESA		NOME DA EMPRESA		COTAÇÕES	DATA COTAÇÃO
E001		Zanetti Martelli Serviços LTDA		87,13	04/2023
E002		Alcantara da Rosa e CIA LTDA		90,83	04/2023
E003		Indústria e Comércio de Artefatos de cimento Três Palmeiras LTDA		85,00	04/2023
OBSERVAÇÕES:					

FONTE	CÓDIGO	DESCRIÇÃO	UNIDADE	MÉDIA	ÍNDICE RETROAÇÃO
COTAÇÃO	06	ADUELA/GALERIA FECHADA PRE-MOLDADA DE CONCRETO ARMADO, SEÇÃO QUADRANGULAR INTERNA DE 1,00X1,20M (LXA) MISULA DE 15X15 CM, C = 1,00 M, ESPESURA MIN = 15 CM, FORNECIEMTNO E INSTALAÇÃO	UNIDADE	2.454,22	
EMPRESA		NOME DA EMPRESA		COTAÇÕES	DATA COTAÇÃO
E001		Zanetti Martelli Serviços LTDA		2.439,00	04/2023
E002		Alcantara da Rosa e CIA LTDA		2.525,65	04/2023
E003		Indústria e Comércio de Artefatos de cimento Três Palmeiras LTDA		2.398,00	04/2023
OBSERVAÇÕES:					





GRANDE DO SUL

MUNICÍPIO DE GRAMADO DOS LOUREIROS

RUA JOSÉ PEDRO LOURERIO DE MELO, 1070

(54) 9 9337-5998 OU 9 9337-6907 – GRAMADO DOS LOUREIROS-RS

[pmql.planejamento@gmail.com](mailto:pmql.planejamento@gmail.com)

OBSERVAÇÕES:					
FONTE	CÓDIGO	DESCRIÇÃO	UNIDADE	MÉDIA	ÍNDICE RETROAÇÃO
COTAÇÃO	07	ARMAÇÃO DE NLOCO, VIGA BALDRAME E SAPATA UTILIZANDO AÇO CA-60 DE 5.0 MM - MONTAGEM	KG	44,21	
EMPRESA		NOME DA EMPRESA		COTAÇÕES	DATA COTAÇÃO
E001		Zanetti Martelli Serviços LTDA		44,28	04/2023
E002		Alcantara da Rosa e CIA LTDA		46,36	04/2023
E003		Indústria e Comércio de Artefatos de cimento Três Palmeiras LTDA		42,00	04/2023
OBSERVAÇÕES:					
FONTE	CÓDIGO	DESCRIÇÃO	UNIDADE	MÉDIA	ÍNDICE RETROAÇÃO
COTAÇÃO	08	ARMAÇÃO DE NLOCO, VIGA BALDRAME E SAPATA UTILIZANDO AÇO CA-60 DE 8.0 MM - MONTAGEM	KG	44,21	
EMPRESA		NOME DA EMPRESA		COTAÇÕES	DATA COTAÇÃO
E001		Zanetti Martelli Serviços LTDA		44,28	04/2023
E002		Alcantara da Rosa e CIA LTDA		46,36	04/2023
E003		Indústria e Comércio de Artefatos de cimento Três Palmeiras LTDA		42,00	04/2023
OBSERVAÇÕES:					
FONTE	CÓDIGO	DESCRIÇÃO	UNIDADE	MÉDIA	ÍNDICE RETROAÇÃO
COTAÇÃO	09	ARMAÇÃO DE NLOCO, VIGA BALDRAME E SAPATA UTILIZANDO AÇO CA-60 DE 10.0 MM - MONTAGEM	KG	44,21	
EMPRESA		NOME DA EMPRESA		COTAÇÕES	DATA COTAÇÃO
E001		Zanetti Martelli Serviços LTDA		44,28	04/2023
E002		Alcantara da Rosa e CIA LTDA		46,36	04/2023
E003		Indústria e Comércio de Artefatos de cimento Três Palmeiras LTDA		42,00	04/2023
OBSERVAÇÕES:					
FONTE	CÓDIGO	DESCRIÇÃO	UNIDADE	MÉDIA	ÍNDICE RETROAÇÃO
COTAÇÃO				#DIV/0!	
EMPRESA		NOME DA EMPRESA		COTAÇÕES	DATA COTAÇÃO
OBSERVAÇÕES:					
FONTE	CÓDIGO	DESCRIÇÃO	UNIDADE	MÉDIA	ÍNDICE RETROAÇÃO
COTAÇÃO				#DIV/0!	
EMPRESA		NOME DA EMPRESA		COTAÇÕES	DATA COTAÇÃO
OBSERVAÇÕES:					
FONTE	CÓDIGO	DESCRIÇÃO	UNIDADE	MÉDIA	ÍNDICE RETROAÇÃO
COTAÇÃO				#DIV/0!	
EMPRESA		NOME DA EMPRESA		COTAÇÕES	DATA COTAÇÃO
OBSERVAÇÕES:					
FONTE	CÓDIGO	DESCRIÇÃO	UNIDADE	MÉDIA	ÍNDICE RETROAÇÃO
COTAÇÃO				#DIV/0!	
EMPRESA		NOME DA EMPRESA		COTAÇÕES	DATA COTAÇÃO
OBSERVAÇÕES:					
FONTE	CÓDIGO	DESCRIÇÃO	UNIDADE	MÉDIA	ÍNDICE RETROAÇÃO
COTAÇÃO				#DIV/0!	
EMPRESA		NOME DA EMPRESA		COTAÇÕES	DATA COTAÇÃO
OBSERVAÇÕES:					
FONTE	CÓDIGO	DESCRIÇÃO	UNIDADE	MÉDIA	ÍNDICE RETROAÇÃO
COTAÇÃO				#DIV/0!	
EMPRESA		NOME DA EMPRESA		COTAÇÕES	DATA COTAÇÃO
OBSERVAÇÕES:					
FONTE	CÓDIGO	DESCRIÇÃO	UNIDADE	MÉDIA	ÍNDICE RETROAÇÃO
COTAÇÃO				#DIV/0!	
EMPRESA		NOME DA EMPRESA		COTAÇÕES	DATA COTAÇÃO
OBSERVAÇÕES:					
FONTE	CÓDIGO	DESCRIÇÃO	UNIDADE	MÉDIA	ÍNDICE RETROAÇÃO
COTAÇÃO				#DIV/0!	
EMPRESA		NOME DA EMPRESA		COTAÇÕES	DATA COTAÇÃO
OBSERVAÇÕES:					



GRANDE DO SUL

**MUNICÍPIO DE GRAMADO DOS LOUREIROS**

RUA JOSÉ PEDRO LOURERIO DE MELO, 1070

(54) 9 9337-5998 OU 9 9337-6907 – GRAMADO DOS LOUREIROS-RS

[pmql.planejamento@gmail.com](mailto:pmql.planejamento@gmail.com)

EMPRESA	NOME DA EMPRESA	COTAÇÕES	DATA COTAÇÃO
OBSERVAÇÕES:			

Data

Resp. Pesquisa de Mercado:



GRANDE DO SUL

**MUNICÍPIO DE GRAMADO DOS LOUREIROS**

RUA JOSÉ PEDRO LOURERIO DE MELO, 1070

CEP: 95454-900 - 95454-900 - 95454-900 – GRAMADO DOS LOUREIROS-RS

[pmql.planejamento@gmail.com](mailto:pmql.planejamento@gmail.com)

**PROCESSO LICITATÓRIO Nº 039/2023  
TOMADA DE PREÇOS Nº 001/2023**

**ANEXO V –MODELO DE PROPOSTA  
(PAPEL TIMBRADO DA EMPRESA)**

À

PREFEITURA MUNICIPAL DE GRAMADO DOS LOUREIROS

Ref.: TOMADA DE PREÇOS N.º XXXX

**Razão social da Pessoa Jurídica:**

CNPJ:

Endereço:

Cidade:

CEP:

Telefone:

Agência:

Inscrição Estadual:

n.º:

Estado:

E-mail:

N.º. conta:

**Representante legal da Pessoa Jurídica:**

CPF:

Endereço:

Cidade:

CEP:

Telefone:

RG:

n.º:

Estado:

E-mail:

Apresento proposta comercial referente à Tomada de Preços 01/2023:

TOTAL GERAL PROPOSTO: R\$ \_\_\_\_\_ (valor por extenso)

I – No preço, acima mencionando, objeto desta licitação, expresso em moeda corrente nacional, estão incluídos todos os encargos fiscais, comerciais e trabalhistas, e outros pertinentes ao objeto licitado.

II - O prazo de validade da proposta é de 60 dias a contar da data aprezada para sua entrega.

III - Declaro-me, ainda, de acordo com todos os termos do edital em epígrafe, e respectivos anexos, obrigando-me a cumprir se vencedor for deste certame. Igualmente estou ciente de que quaisquer inserções na proposta que visem modificar, extinguir ou criar direitos, sem previsão no edital, ensejará a desclassificação da proposta.

IV - Autorizo o envio de notificações e intimações relacionadas ao presente processo licitatório, assim como notificações para interposição de razões e contrarrazões recursais, para assinatura do contrato administrativo, início dos serviços, ou notificação para apresentação de defesa e esclarecimentos para o e-mail que consta nesta proposta, se assim entendido apropriado pela administração.

\_\_\_\_\_, \_\_\_\_ de \_\_\_\_\_ de 2023.

Local e Data

\_\_\_\_\_  
Assinatura do representante legal e carimbo da empresa



GRANDE DO SUL

**MUNICÍPIO DE GRAMADO DOS LOUREIROS**

RUA JOSÉ PEDRO LOURERIO DE MELO, 1070

CELESTINO, 54) 9 9337-5998 OU 9 9337-6907 – GRAMADO DOS LOUREIROS-RS

*pmgl.planejamento@gmail.com*

**PROCESSO LICITATÓRIO Nº 039/2023**

**TOMADA DE PREÇOS Nº 001/2023**

**ANEXO VI – TERMO DE CREDENCIAMENTO**

Através do presente, credenciamos o(a) Sr.(a) \_\_\_\_\_, portador(a) da cédula de identidade nº \_\_\_\_\_ e do CPF nº \_\_\_\_\_, a participar da licitação instaurada pelo Município de \_\_\_\_\_, na modalidade de Tomada de Preços, sob o nº 001/2023, na qualidade de REPRESENTANTE LEGAL, outorgando-lhe plenos poderes para pronunciar-se em nome da empresa \_\_\_\_\_, CNPJ nº \_\_\_\_\_, bem como formular propostas e praticar todos os demais atos inerentes ao certame.

Local e data.

\_\_\_\_\_  
Assinatura do(s) dirigente(s) da empresa (firma reconhecida)

Nome do dirigente da empresa

**Obs.:** Caso o contrato social ou o estatuto determinem que mais de uma pessoa deva assinar o credenciamento, a falta de qualquer uma delas invalida o documento para os fins deste procedimento licitatório.



GRANDE DO SUL  
**MUNICÍPIO DE GRAMADO DOS LOUREIROS**  
RUA JOSÉ PEDRO LOURERIO DE MELO, 1070  
93337-5998 OU 9 9337-6907 – GRAMADO DOS LOUREIROS-RS  
pmgl.planejamento@gmail.com

**PROCESSO LICITATÓRIO Nº 039/2023**  
**TOMADA DE PREÇOS Nº 001/2023**

**ANEXO VII**

**DECLARAÇÃO DE INEXISTÊNCIA DE FATOS SUPERVENIENTES**  
**IMPEDITIVOS DA HABILITAÇÃO**

.....(Razão Social da Empresa)....., estabelecida na .....(endereço completo)....., inscrita no CNPJ sob n.º ....., neste ato representada pelo seu .....(representante/sócio/procurador)....., brasileiro, RG n.º....., CPF n.º..... residente e domiciliado (endereço), no uso de suas atribuições legais, vem:

DECLARA, para todos os fins de direito junto ao processo n.º ....., Tomada de Preço n.º ....., do Município de Gramado dos Loureiros - RS, a inexistência de fatos supervenientes impeditivos da habilitação ou que comprometam a idoneidade da proponente nos termos do Artigo 2, parágrafo 2º, e Artigo 97 da Lei 8.666, de 21 de junho de 1993 e suas alterações subsequentes, sendo que durante o prazo de execução do objeto desta licitação, manterá todas as condições de habilitação e qualificação exigidas pela Lei, além daquelas elencadas pelo Edital.

Por ser verdade, firmo a presente para que surta seus jurídicos e legais efeitos.

....., ..... de ..... de 2023.

---

Responsável da Empresa, CPF e RG:





GRANDE DO SUL

**MUNICÍPIO DE GRAMADO DOS LOUREIROS**

AVENIDA JOSÉ PEDRO LOURERIO DE MELO, 1070

CELEFONE (54) 9 9337-5998 OU 9 9337-6907 – GRAMADO DOS LOUREIROS-RS

EMAIL: [pmgl.planejamento@gmail.com](mailto:pmgl.planejamento@gmail.com)

**PROCESSO LICITATÓRIO Nº 039/2023  
TOMADA DE PREÇOS Nº 001/2023**

**ANEXO VIII**

**DECLARAÇÃO DE CUMPRIMENTO AO ARTIGO 7º, INCISO XXXIII DA  
CONSTITUIÇÃO FEDERAL**

Declaro/amos, sob as penas da Lei, que \_\_\_\_\_ (nome da licitante), CNPJ nº \_\_\_\_\_, não desenvolve trabalho noturno, perigoso ou insalubre com pessoas menores de dezoito anos, nem desenvolve qualquer trabalho com menores de dezesseis anos, salvo na condição de aprendiz, a partir de quatorze anos, em cumprimento do disposto no artigo 7º, Inciso XXXIII, da Constituição Federal.

Gramado dos Loureiros, \_\_\_\_\_ de \_\_\_\_\_ de 2023.

\_\_\_\_\_  
Assinatura do representante legal da licitante

Nome do representante legal da licitante



GRANDE DO SUL  
MUNICÍPIO DE GRAMADO DOS LOUREIROS  
RUA JOSÉ PEDRO LOURERIO DE MELO, 1070  
93337-5998 OU 9 9337-6907 – GRAMADO DOS LOUREIROS-RS  
pmgl.planejamento@gmail.com

**PROCESSO LICITATÓRIO Nº 039/2023  
TOMADA DE PREÇOS Nº 001/2023**

**ANEXO IX**

**DECLARAÇÃO DE PLENO ATENDIMENTO AOS REQUISITOS DE HABILITAÇÃO E  
QUE POSSUI CAPACIDADE OPERATIVA**

.....(Razão Social da Empresa)....., estabelecida na .....(endereço completo)....., inscrita no CNPJ sob n.º ....., neste ato representada pelo seu .....(representante/sócio/procurador)....., brasileiro, RG n.º....., CPF n.º..... residente e domiciliado (endereço), no uso de suas atribuições legais, vem:

DECLARAR, para fins de participação na Tomada de Preços nº ....., processo ....., sob as penas da Lei, que atende plenamente aos requisitos de habilitação e possui capacidade operativa (disponibilidade de máquinas, materiais e mão de Obra) e disponibilidade financeira para atender ao objeto desta licitação.

Por ser verdade, assina a presente.

..... de ..... de 2023.

---

Responsável da Empresa, CPF e RG:



GRANDE DO SUL  
**MUNICÍPIO DE GRAMADO DOS LOUREIROS**  
RUA JOSÉ PEDRO LOURERIO DE MELO, 1070  
93337-5998 OU 9 9337-6907 – GRAMADO DOS LOUREIROS-RS  
pmgl.planejamento@gmail.com

**PROCESSO LICITATÓRIO Nº 039/2023**  
**TOMADA DE PREÇOS Nº 001/2023**

**ANEXO X**

**DECLARAÇÃO DE ACEITABILIDADE DAS CONDIÇÕES DO EDITAL**

.....(Razão Social da Empresa)....., estabelecida na .....(endereço completo)....., inscrita no CNPJ sob n.º ....., neste ato representada pelo seu .....(representante/sócio/procurador)....., brasileiro, RG n.º....., CPF n.º..... residente e domiciliado (endereço), no uso de suas atribuições legais, vem:

DECLARAMOS, para fins de participação na Tomada de Preços n.º ....., processo ....., sob as penas da Lei, que tomou conhecimento de todas as informações e aceita as condições locais para o cumprimento das obrigações objeto da licitação, especialmente, as fixadas pela Lei n.º 8.666/1993, de 21.06.1993.

Por ser verdade, assina a presente.

..... de ..... de 2023.

---

Responsável da Empresa, CPF e RG:



GRANDE DO SUL

**MUNICÍPIO DE GRAMADO DOS LOUREIROS**

AVENIDA JOSÉ PEDRO LOURERIO DE MELO, 1070

CELESTINO, 54) 9 9337-5998 OU 9 9337-6907 – GRAMADO DOS LOUREIROS-RS

*pmgl.planejamento@gmail.com*

**PROCESSO LICITATÓRIO Nº 039/2023  
TOMADA DE PREÇOS Nº 001/2023**

**ANEXO XI**

**DECLARAÇÃO**

.....(Razão Social da Empresa)....., estabelecida na .....(endereço completo)....., inscrita no CNPJ sob n.º ....., neste ato representada pelo seu .....(representante/sócio/procurador)....., brasileiro, RG n.º....., CPF n.º..... residente e domiciliado (endereço), no uso de suas atribuições legais, vem:

DECLARAMOS que renuncio ao direito de interpor recurso das decisões da Comissão Permanente de Licitação, na forma do art. 109, inc. I, c/c art. 43, inc. III, da Lei n.º 8.666/93.

Por ser verdade, firmo a presente para que surta seus jurídicos e legais efeitos.

....., ..... de ..... de 2023.

---

Responsável da Empresa, CPF e RG:



GRANDE DO SUL  
MUNICÍPIO DE GRAMADO DOS LOUREIROS  
RUA JOSÉ PEDRO LOURERIO DE MELO, 1070  
93337-5998 OU 9 9337-6907 – GRAMADO DOS LOUREIROS-RS  
pmgl.planejamento@gmail.com

**PROCESSO LICITATÓRIO Nº 039/2023  
TOMADA DE PREÇOS Nº 001/2023**

**ANEXO XII**

**DECLARAÇÃO**

Declaro/amos, sob as penas da Lei, que  
..... (nome da licitante), CNPJ  
nº ....., não possui em seu quadro societário servidor público da ativa, ou  
empregado de empresa pública ou de sociedade de economia mista.

..... de ..... de 2023.

\_\_\_\_\_  
Nome e Assinatura do representante legal da licitante



GRANDE DO SUL

**MUNICÍPIO DE GRAMADO DOS LOUREIROS**

AVENIDA JOSÉ PEDRO LOURERIO DE MELO, 1070

CELESTINO, 54) 9 9337-5998 OU 9 9337-6907 – GRAMADO DOS LOUREIROS-RS

*pmgl.planejamento@gmail.com*

**PROCESSO LICITATÓRIO Nº 039/2023  
TOMADA DE PREÇOS Nº 001/2023**

**ANEXO XI**

**DECLARAÇÃO**

DECLARAMOS, para os devidos fins, nos termos do EDITAL DE TOMADA DE PREÇO Nº /2023, Processo licitatório nº ...../2023, que a Empresa ..... visitou o local das obras e serviços relativos à **CONTRATAÇÃO DE EMPRESA ESPECIALIZADA PARA REALIZAR A EXECUÇÃO DA OBRA DE UMA PONTE COM GALERIA DE CONCRETO ARMADO COM FORNECIMENTO DE MATERIAL E MÃO DE OBRA NA LINHA ENCRUZILHADA DOS RIBEIROS** no interior do município de Gramado dos Loureiros/RS, no dia ..... de ..... de 2023. Nessa visita a empresa, por meio de seu representante, o (a) Sr. (a) ..... tomou ciência das condições atuais do local, suas instalações, das obras e serviços a serem realizados.

....., .....de ..... de 2023.

\_\_\_\_\_  
Assinatura do representante Legal da empresa licitante

\_\_\_\_\_  
Assinatura do Responsável Técnico da empresa licitante



GRANDE DO SUL  
**MUNICÍPIO DE GRAMADO DOS LOUREIROS**  
RUA JOSÉ PEDRO LOURERIO DE MELO, 1070  
93337-5998 OU 9 9337-6907 – GRAMADO DOS LOUREIROS-RS  
pmgl.planejamento@gmail.com

**PROCESSO LICITATÓRIO Nº 039/2023**  
**TOMADA DE PREÇOS Nº 001/2023**

**ANEXO XIV – MINUTA DE CONTRATO**

**CONTRATO DE OBRAS E SERVIÇOS DE ENGENHARIA**

Contrato que entre si celebram, de um lado, o MUNICÍPIO DE GRAMADO DOS LOUREIROS-RS, pessoa jurídica de direito público interno, inscrito no CNPJ nº 94.703.964/0001-40, representado por seu Prefeito Municipal, Sr. Artur Cereza, brasileiro, solteiro, aqui denominado de CONTRATANTE, e de outro lado, a Empresa, inscrita no CNPJ Nº, com sede na, Bairro, no município de, doravante denominada **CONTRATADA**, representada neste ato pelo Sr., brasileiro, estado civil, profissão, residente e domiciliado, na cidade de, portador do CPF nº, cédula de identidade n.º, estabelecem o presente CONTRATO DE OBRAS E SERVIÇOS DE ENGENHARIA, em conformidade com a Lei nº 8.666/93, Lei nº 10.520/02 e condições estabelecidas no **Tomada de Preços - n.º 001/2023**, constante do **Processo nº 039/2023** e consoante as cláusulas e condições que se enunciam a seguir:

**CLÁUSULA PRIMEIRA - DO OBJETO:**

**1.1. CONTRATAÇÃO DE EMPRESA ESPECIALIZADA PARA REALIZAR A EXECUÇÃO DA OBRA DE UMA PONTE COM GALERIA DE CONCRETO ARMADO COM FORNECIMENTO DE MATERIAL E MÃO DE OBRA NA LINHA ENCRUZILHADA DOS RIBEIROS.** Incluindo responsabilidade técnica, material, mão de obra, equipamentos, sinalização dos locais em obra.

**1.2.** A CONTRATADA se responsabilizará, única e exclusivamente, pelos seguros, encargos sociais, fiscais, ambientais e trabalhistas decorrentes da presente licitação. De maneira alguma o CONTRATANTE poderá ser responsabilizado por indenizações de natureza trabalhista em virtude do vínculo existente entre a CONTRATADA e seus empregados.

**1.3.** Os preços orçados pela CONTRATADA incluem todas as despesas que possam incidir na execução dos serviços.

**CLÁUSULA SEGUNDA – DO PREÇO E FORMA DE PAGAMENTO:**

**2.1.** O CONTRATANTE pagará à CONTRATADA o valor global de R\$......(....).

**2.2.** Os pagamentos serão efetuados dentro do cronograma do Setor de Finanças, nos termos do cronograma físico financeiro da obra, após medição pela Secretaria requisitante e da respectiva nota fiscal, mediante depósito bancário em conta corrente ou poupança, em nome da Contratada, conforme cronograma físico/financeiro, após laudo de vistoria emitido pelo Engenheiro da Prefeitura Municipal de Gramado dos Loureiros;

**2.3.** O primeiro pagamento somente será realizado pela Contratante, após apresentação da ART – Anotação de Responsabilidade Técnica – CREA/RS ou CAU/RS, e Matrícula de inscrição da obra junto ao INSS .

**2.4.** O pagamento será em moeda corrente nacional, através de crédito em conta bancária, na conta do favorecido.

**2.5.** A última parcela do pagamento somente será quitada, mediante apresentação da Certidão Negativa de Débito do INSS referente ao objeto da contratação.

**2.6.** A Nota Fiscal emitida pela CONTRATADA deverá conter, em local de fácil visualização, a indicação do nº da Tomada de Preços, a fim de se acelerar o trâmite de recebimento e posterior liberação do documento fiscal para pagamento.





GRANDE DO SUL

**MUNICÍPIO DE GRAMADO DOS LOUREIROS**

AV. JOSÉ PEDRO LOURERIO DE MELO, 1070

93337-5998 OU 9 9337-6907 – GRAMADO DOS LOUREIROS-RS

*pmgl.planejamento@gmail.com*

**2.7.** Em caso de reclamatória trabalhista contra a CONTRATADA em que o Município seja incluído no polo passivo da demanda, independente da garantia ofertada, será retido até o final da lide, valores suficientes para garantir eventual indenização.

**2.8.** Os valores da proposta da CONTRATADA não sofrerão qualquer reajuste, nos termos da Lei nº 9.069/95.

**2.9.** A inadimplência da CONTRATADA com relação aos encargos sociais, trabalhistas, fiscais e comerciais ou indenizações, não transfere ao CONTRATANTE a responsabilidade por seu pagamento, nem poderá onerar o objeto contratado, de acordo com o art. 71, § 1º, da Lei Federal nº 8.666/93

**2.10.** Na eventualidade de aplicação de multas, estas deverão ser liquidadas simultaneamente com parcela vinculada ao evento cujo descumprimento der origem à aplicação da penalidade.

**2.11.** Nenhum pagamento será efetuado a CONTRATADA enquanto pendente de liquidação quaisquer obrigações financeiras que lhe foram impostas, em virtude de penalidade ou inadimplência, sem que isso gere direito ao pleito de reajustamento de preços ou correção monetária.

### **CLÁUSULA TERCEIRA – DA CONTRATAÇÃO E DO PRAZO PARA EXECUÇÃO DOS SERVIÇOS:**

**3.1.** O Setor de Contratos convocará regularmente a licitante vencedora para assinar o termo de Contrato dentro do prazo de 05 (cinco) dias úteis, prorrogável por uma vez, por igual período, quando solicitado pela licitante durante o seu transcurso e desde que ocorra motivo justificado aceito pela Administração, sob pena de decair o direito à contratação, sem prejuízo das sanções previstas no Edital.

**3.2.** A CONTRATADA deverá iniciar as obras imediatamente após a emissão da Ordem de Início pelo Setor de Engenharia do Município

**3.3.** O prazo de execução da obra e conclusão da mesma será de 30 (trinta) dias, salvo atrasos causados por casos fortuitos ou força maior, devidamente justificado por escrito.

**3.4.** O contrato regular-se-á, no que concerne a sua alteração, inexecução ou rescisão, pelas disposições da Lei nº 8.666/93 e suas alterações posteriores, a Lei Complementar nº 123/06, pelas disposições do Edital e pelos preceitos do direito público.

**3.5.** O contrato poderá, com base nos preceitos de direito público, ser rescindido pelo CONTRATANTE a todo e qualquer tempo, independentemente de interpelação judicial ou extrajudicial, mediante simples aviso, observadas as disposições legais pertinentes.

**3.6.** Farão parte integrante do contrato as condições previstas no Edital e na proposta apresentada pela CONTRATADA.

**3.7.** Quaisquer supressões ou acréscimos de serviços que porventura ocorram serão calculados pelos custos unitários da proposta inicial da CONTRATADA e no caso de acréscimos aditados.

### **CLÁUSULA QUARTA - DAS OBRIGAÇÕES DAS PARTES:**

#### **4.1. DAS OBRIGAÇÕES DO CONTRATANTE:**

**a.** Atestar nas notas fiscais/faturas o efetivo término da prestação de serviço do objeto deste contrato;

**b.** Aplicar à CONTRATADA as penalidades, quando for o caso;

**c.** Prestar à CONTRATADA toda e qualquer informação, por esta solicitada, necessária à perfeita execução do Contrato;

**d.** Efetuar o pagamento à CONTRATADA no prazo avençado, após a entrega da Nota Fiscal no setor competente;

**e.** Notificar, por escrito, à CONTRATADA da aplicação de qualquer sanção;

**f.** Fiscalizar através da Secretaria competente a execução do contrato, com o direito de impugnar tudo o que estiver em desacordo com estas instruções e a boa técnica de execução, nos termos do art.67 da Lei nº 8.666/1993;

**g.** Proceder ao recebimento provisório e, não havendo mais pendências, ao recebimento definitivo da obra, mediante vistoria detalhada realizada pelo Setor de Engenharia da Prefeitura, nos termos da Lei nº 8.666/1993 em seu art. 73, inciso I.



GRANDE DO SUL

**MUNICÍPIO DE GRAMADO DOS LOUREIROS**

AV. JOSÉ PEDRO LOURERIO DE MELO, 1070

93337-5998 OU 9 9337-6907 – GRAMADO DOS LOUREIROS-RS

*pmgl.planejamento@gmail.com*

#### **4.2. DAS OBRIGAÇÕES DA CONTRATADA:**

- a. Executar o objeto contratual, no preço, prazo e forma estipulados na proposta, no Edital e seus Anexos;
- b. Executar fielmente o contrato, de acordo com as cláusulas avençadas, respondendo pelas consequências de sua inexecução parcial ou total;
- c. Executar as obras de acordo com as **especificações e prazos determinados** pelo Setor Responsável. Caso esta obrigação não seja cumprida, a licitante vencedora ficará sujeita às penalidades previstas neste contrato;
- d. Pagar todos os tributos que incidam ou venham a incidir, direta ou indiretamente, sobre os produtos e serviços;
- e. Propiciar o acesso da fiscalização do CONTRATANTE aos locais onde serão realizadas as obras, para verificação do efetivo cumprimento das condições pactuadas;
- f. A atuação da fiscalização do CONTRATANTE não exime CONTRATADA de sua total e exclusiva responsabilidade sobre a qualidade e conformidade dos serviços executados;
- g. Empregar boa técnica na execução das obras, dentro dos padrões exigidos no Edital e projeto básico;
- h. Corrigir e/ou refazer os serviços não aprovados pela fiscalização do CONTRATANTE, caso os mesmos não atendam às especificações constantes nas solicitações;
- i. Não subcontratar, ceder ou transferir a execução do objeto, ainda que parcial, sendo nulo de pleno direito qualquer ato neste sentido, além de constituir infração passível de penalidade, salvo em caso de autorização expressa do CONTRATANTE;
- j. O CONTRATANTE não aceitará, sob nenhum pretexto, a transferência de responsabilidade da CONTRATADA para outras entidades, sejam fabricantes, técnicos ou quaisquer outros;
- k. Disponibilizar os equipamentos exigidos, pessoal devidamente habilitado, materiais e o que mais se fizer necessário para a execução do objeto;
- l. Fornecer equipamentos, ferramentas e materiais necessários ao bom desempenho dos serviços, em perfeitas condições de limpeza, uso e manutenção, substituindo aqueles que não atenderem estas exigências;
- m. Respeitar e exigir que o seu pessoal respeite a Legislação sobre segurança, higiene, medicina do trabalho e sua regulamentação, devendo fornecer a seus funcionários equipamentos de proteção individual (EPI's) e coletiva, adequados à execução dos serviços e de acordo com as normas de segurança vigentes, bem como, todos os cursos de capacitação para desempenhar trabalhos em altura ou outra atividade que cause algum risco ao trabalhador, necessários para a execução do objeto;
- n. Responder pelo pagamento dos salários devidos pela mão de obra empregada nos serviços, pelas despesas relativas a encargos trabalhistas, de seguro de acidentes, impostos, contribuições previdenciárias e quaisquer outras que forem devidas e referentes aos serviços executados por seus empregados, uma vez que os mesmos não têm nenhum vínculo empregatício com o CONTRATANTE;**
- o. Responder, integralmente, por perdas e danos que vier a causar ao CONTRATANTE ou a terceiros, em razão de ação ou omissão, dolosa ou culposa, sua ou dos seus prepostos, independentemente de **outras cominações contratuais ou legais a que estiver sujeita;**
- p. Responder por qualquer acidente de trabalho na execução dos serviços ou por uso indevido de patentes registradas em nome de terceiros;
- q. Manter, durante toda a execução do contrato, em compatibilidade com as obrigações assumidas, todas as condições de habilitação e qualificação para execução exigida na licitação;
- r. Arcar com os custos de combustível e manutenção dos equipamentos que porventura necessite utilizar;
- s. Substituir, no prazo máximo de um dia, pessoa ou empregado cuja permanência no local da execução do objeto da licitação seja de sua responsabilidade e esteja prejudicando o bom andamento dos trabalhos;
- t. Manter o local de execução da obra permanentemente sinalizado, se necessário, conforme CTB (Código de Trânsito Brasileiro), seus anexos e suas resoluções, em especial a resolução nº 561/80 do CONTRAN, visando a segurança dos veículos e pedestres em trânsito;



GRANDE DO SUL

**MUNICÍPIO DE GRAMADO DOS LOUREIROS**

RUA JOSÉ PEDRO LOURERIO DE MELO, 1070

CEP: 95400-000 - 54) 9 9337-5998 OU 9 9337-6907 – GRAMADO DOS LOUREIROS-RS

[pmgl.planejamento@gmail.com](mailto:pmgl.planejamento@gmail.com)

- u. Realizar a limpeza do local onde estiver efetuando os serviços, com a devida remoção dos entulhos e materiais remanescentes;
- v. Recuperar áreas ou bens não incluídos no seu trabalho e deixá-los em seu estado original, caso venha, como resultado de suas operações, a danificá-los.
- x. Apresentar com a primeira fatura, matrícula da obra junto INSS;
- z. Apresentar, juntamente com a última fatura, a CND/INSS da obra;

#### **CLÁUSULA QUINTA – DA DOTAÇÃO ORÇAMENTÁRIA:**

**5.1.** A despesa objeto da presente licitação correrá à conta de dotação própria.

Dotação Orçamentária:

Dotação Orçamentária:

Cod . Reduzido 246

0601 – Secretaria Municipal de Obras e Viação

449051000000 - Obras e Instalações

1056 – Const. Ampl. Instalação Secretaria de Obras.

#### **CLÁUSULA SEXTA – DAS PENALIDADES:**

**6.1.** Os casos de inexecução do objeto deste edital, erro de execução, execução imperfeita, atraso injustificado e inadimplemento contratual, sujeitará a CONTRATADA às penalidades previstas no art. 87 da Lei Federal nº 8.666/93, das quais destacam-se:

**I.** Advertência;

**II.** Multa de 0,5% (cinco décimos por cento) do valor do contrato, por dia de atraso injustificado na execução do objeto contratual, na sua entrega total ou de suas etapas, além dos prazos estipulados neste edital, observado o prazo máximo de 20 (vinte) dias úteis;

**III.** Multa de 2% (dois por cento) do valor estimado para o contrato, pela recusa injustificada da CONTRATADA em executá-lo;

**IV.** Multa de 10% (dez por cento) sobre o valor do contrato, por reincidência de imperfeição, quando já notificada pelo CONTRATANTE, sendo que a CONTRATADA terá prazo de até 10 (dez) dias consecutivos para a efetiva adequação dos serviços;

**V.** Multa de 0,5% (cinco décimos por cento) do valor do contrato por dia, relativo a entrega dos serviços em desacordo com o solicitado, não podendo ultrapassar 10 (dez) dias consecutivos para a efetiva adequação;

**VI.** Suspensão temporária de participação em licitações e impedimento de contratar com o CONTRATANTE pelo prazo de até 02 (dois) anos;

**VII.** Declaração de idoneidade para contratar com a Administração Pública até que seja promovida a reabilitação, facultado a CONTRATADA o pedido de reconsideração da decisão da autoridade competente, no prazo de 10 (dez) dias da abertura de vistas ao processo.

**6.2.** Da aplicação das penas definidas no subitem 1, poderá também, ser rescindido o contrato e/ou imputada à CONTRATADA, as penalidades previstas nos itens “VI” e “VII” do subitem 1 baseado no art. 87, incisos III e IV, da Lei Federal nº 8.666/93, pelo prazo de 24 (vinte e quatro) meses.

**6.3.** Os valores das multas aplicadas previstas no subitem 1 deverão ser descontados dos pagamentos devidos pelo CONTRATANTE.

**6.4.** Da aplicação das penas definidas no subitem 1. caberá recurso no prazo de 5 (cinco) dias úteis, contados da intimação.

**6.5.** O recurso ou pedido de reconsideração relativo as penalidades acima dispostas, será dirigido ao Prefeito Municipal, o qual decidirá o recurso no prazo de 5 (cinco) dias úteis e o pedido de reconsideração no prazo de 10 (dez) dias úteis.

**6.6.** O CONTRATANTE poderá, ainda, sem caráter de penalidade, declarar rescindido o contrato por conveniência administrativa ou interesse público, conforme disposto no artigo 79 da Lei nº 8.666/93 e suas alterações.

#### **CLÁUSULA SÉTIMA – DA FISCALIZAÇÃO:**



GRANDE DO SUL

**MUNICÍPIO DE GRAMADO DOS LOUREIROS**

AV. JOSÉ PEDRO LOURERIO DE MELO, 1070

93337-5998 OU 9 9337-6907 – GRAMADO DOS LOUREIROS-RS

*pmgl.planejamento@gmail.com*

7.1. A execução das obras será acompanhada e fiscalizada pelo Setor de Engenharia do CONTRATANTE. Todas as etapas da construção deverão passar pela aprovação e liberação da fiscalização, a qual tem o poder de rejeitar serviços que julgar em desacordo com o projeto, normas técnicas, qualidade de materiais, qualidade de execução ou qualquer outra irregularidade que vier a surgir.

#### **CLÁUSULA OITAVA - DO RECEBIMENTO DO OBJETO:**

8.1. Executado o contrato, o seu objeto será recebido:

I. Provisoriamente, pelo responsável por seu acompanhamento e fiscalização, mediante termo circunstanciado, assinado pelas partes, dentro de 10 (dez) dias da comunicação escrita da contratada;

II. Definitivamente, por servidor ou comissão designada pela autoridade competente, mediante termo circunstanciado, assinado pelas partes, após o decurso do prazo de observação, ou de vistoria que comprove a adequação do objeto aos termos contratuais e após a verificação de qualidade e quantidade do material e consequente aceitação, bem como aprovação pelo Ministério da Cidadania.

8.2. O recebimento provisório ou definitivo não exclui a responsabilidade civil pela solidez e segurança da obra, nem a ético-profissional, pela perfeita execução do contrato.

8.3. A contratante rejeitará no todo ou em parte, obra ou serviço, se estiver em desacordo com o contrato.

8.4. Conforme Art. 618 Do Código Civil – Lei 10.406/02, a empresa vencedora responderá durante o prazo irredutível de 05 (cinco) anos, pela solidez e segurança do trabalho, assim em razão dos materiais, como do solo.

#### **CLÁUSULA NONA - DA INEXECUÇÃO DO CONTRATO:**

9.1. O CONTRATADO reconhece os direitos da Administração, em caso de rescisão administrativa, previstos no art. 77 da Lei Federal nº 8.666/93.

#### **CLÁUSULA DÉCIMA - DA RESCISÃO:**

10.1. A falta ou inexecução do contrato, parcial ou total, ensejará na sua rescisão, com as consequências contratuais e as previstas em Lei, cujos motivos para a referida rescisão são os previstos no art 78 da Lei Federal nº 8.666/93.

10.2. O CONTRATANTE poderá rescindir o contrato, independentemente de qualquer procedimento Judicial, observada a Legislação vigente, nos seguintes casos:

I. Por infração a qualquer de suas cláusulas;

II. Pedido de concordata, falência ou dissolução da CONTRATADA;

III. Em caso de transferência, no todo ou em parte, das obrigações assumidas neste contrato;

IV. Por comprovada deficiência no atendimento do objeto deste contrato;

V. Mais de 2 (duas) advertências.

10.3. O CONTRATANTE poderá, ainda, sem caráter de penalidade, declarar rescindido o contrato por conveniência administrativa ou interesse público, conforme disposto no artigo 79 da Lei nº 8.666/93 e suas alterações

#### **CLÁUSULA DÉCIMA PRIMEIRA - DA APLICAÇÃO DA PENA:**

11.1. A aplicação das penalidades retro mencionadas, isoladas ou cumulativamente, independe de notificação prévia, sendo exigíveis desde a data do ato, fato ou omissão que as ensejar, devendo a CONTRATADA ser notificada para no prazo improrrogável de dez (10) dias, se quiser, interpor recurso ao Prefeito, objetivando a reconsideração do ato, no entanto, dito recurso será recebido apenas no efeito devolutivo e eventualmente reconsiderado o ato, numerário retido será devolvido à CONTRATADA sem qualquer acréscimo, seja a que título for.

**Parágrafo Único** - Em sendo imposta penalidade na forma da Cláusula Sexta, a CONTRATADA terá o prazo improrrogável de dez (10) dias, contados da notificação de sua imposição, para recolhê-la aos cofres do MUNICÍPIO, sob pena de pagamento em dobro e sustação de quaisquer pagamentos que estiverem pendentes.

#### **CLÁUSULA DÉCIMA SEGUNDA – DO EMBASAMENTO LEGAL:**



GRANDE DO SUL

**MUNICÍPIO DE GRAMADO DOS LOUREIROS**

AVENIDA JOSÉ PEDRO LOURERIO DE MELO, 1070

CELESTINO, 54) 9 9337-5998 OU 9 9337-6907 – GRAMADO DOS LOUREIROS-RS

*pmgl.planejamento@gmail.com*

**12.1.** O presente contrato está embasado no PROCESSO LICITATÓRIO Nº 039/2023, TOMADA DE PREÇOS Nº 001/2023 e de acordo com a Lei Federal nº 8.666/93 e suas alterações posteriores.

**CLÁUSULA DÉCIMA TERCEIRA- DAS DISPOSIÇÕES GERAIS :**

**1.** Fica eleito o Foro da Comarca de Nonoai - RS para dirimir dúvidas ou questões oriundas do presente contrato.

E assim, por estarem as partes justas e contratadas, assinam o presente Contrato em 03 (três) vias de igual teor e forma, na presença das testemunhas abaixo assinadas.

Gramado dos Loureiros, 2023.

CONTRATANTE

CONTRATADA

Testemunhas:

---

---